京城日報 夕刊 （月）

日支紛爭解決― 聯盟に樂觀氣分

今後軍事上の新事態が發生せぬ限り 平和解決の見込ありと

【パリ廿九日發聯合】廿九日の決議案起草委員會の結果、聯盟關係方面では今後例へば日本軍の錦州占領等の新らしき軍事上の事態が持ち上らぬ限り日支紛爭の平和的處理に關する共同方式を作成する上に重大な障害があるまいとの樂觀的空氣がます〳〵濃厚となつた

日本から用意 深き修正案提出

決議案起草委員會

【パリ廿九日發電通】聯盟理事會の決議案起草委員會は廿九日日曜にも拘らず午前十一時半開會、聯盟事務局次長伊藤述史氏より日本政府の決議案に對し回答即ち『匪賊の襲擊を受けた場合交戰を爲し得るとの條件付で現地の司令官に對し現在以上の進擊並に戰鬪行爲を差控ふべく訓令すること』に同意するといふ意味の用意深き修正案を提出した

日本の立場を好意的に考慮す

起草委員會の雲行

【パリ廿九日發聯合】聯盟理事會決議案起草委員會は廿九日午前十一時から開催された、ブリアン議長は[illegible]に赴いたのでフランスからはマシグリ氏が代表として出席、外に左の各委員が出席した

英代表セシル卿、フランス、マシグリ、スペイン、デマダリアーガ大使、ノルウエー、コルバン、聯盟事務總長ドラモンド、事務副次長ジョセスアヴイル

セシル卿議長となり日本代表部からは

伊藤述史氏が出席した、委員會に先立ち午前十時日本代表部は本國政府の訓令に基づき前夜深更二時までかゝつて作成した決議案に對する修正對案の寫しを事務總長の許に提出して置いたが委員會ではセシル卿が先づ伊藤氏に對し右對案の說明を求め、伊藤氏決議對案に關し全般的說明を與へた後

『決議案の成立には理事全員一致を要するのだからなるべく簡單にするのが望ましい、從つて細かい點は決議文に挿入せず、理事會議長の宣言として議事錄に止めることとしても異議がない』

旨を述べた、各委員はこの和協的態度を諒としこの見解は大いに有意義だとの意見を述べそれより決議案各條項の逐條討議に入つたが、伊藤氏は撤兵問題に關する第一項、積極的軍事行動停止に關する第二項、調査委員會派遣に關する第五項の各項につき日本政府の立場を闡明し、特に第二項中の匪賊掃蕩に關する第二項については匪賊並に不逞分子の活動に對し『生命財產を保障するはこの限りに非ず』との修正案を力說し、大體において日本政府のこの留保條項が委員會の承認を受け

審議 は前後一時間を以て終了した、伊藤氏は語る

今日の會議は理事會側が日本代表部の意見を悉服し極めて好意的に日本の立場を考慮してくれたので和氣藹々裡に討議を進めまことに愉快であつた

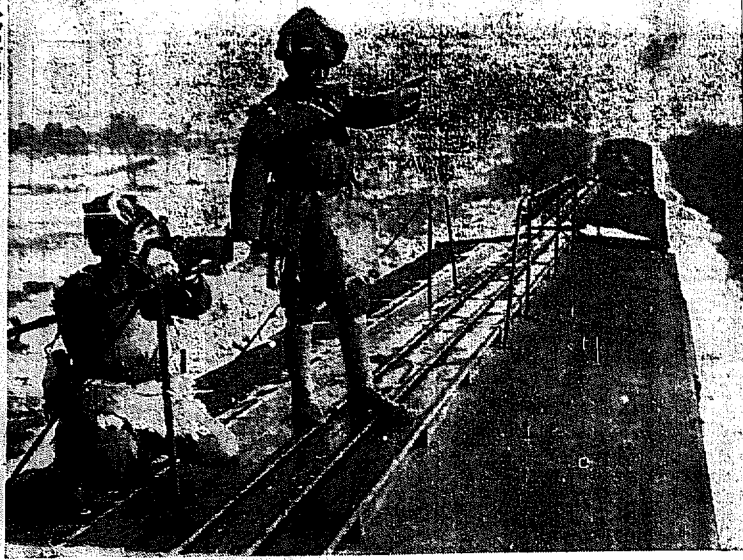

北寧線にて◇◇軍用列車屋上より敵陣地を觀測する我軍

日本を滿足させる案を練る

理事會秘密委員會

【パリ廿九日發聯合】理事會秘密會議は日支兩國代表を除き理事十二ケ國代表の出席裡に廿九日午後四時開會、午前の決議案起草委員會における日本代表部の修正案の說明を英代表セシル卿より會議に報告し特に左の二點に關する日本政府の立場を明かにした

一、匪賊並に不逞分子の活動に對しては全財產を保護するは此の限りにあらず

一、對支混合調査委員會の人員增加には反對

調査委員會の職權範圍は會議の議に上らなかつた、各國代表共日本政府の修正條項を以て極めて合理的なものであるといふに意見一致し、何れも好意を以て修正條項を審議し日本政府を滿足させるやうな案を練ることを決議案起草委員會に依囑することゝし、會議は一時間半後午後五時半散會した

支那決議案受諾

南京政府の訓令說

【上海卅日發聯合】南京來電に依れば國民政府外交部からの消息に依ると外交部はパリにある施肇基に對して日本政府が既に錦州攻擊を中止しブリアン議長にもその保證を與へてゐるに鑑み聯盟の意志を尊重し理事會の決議案を受諾すべしとの訓令を發したと傳へらる

我軍の撤退を聯盟喜ぶ

【パリ卅日發電通至急報】十二ケ國秘密理事會は日本軍の錦州進擊自發的撤退を聯盟の手柄なりとして喜んでゐる

撤退を條件に射擊停止

支那の申出を應諾 我駐屯軍司令部發表

【天津廿九日發電】今日支那側より停戰の申込みあり我軍はこれを了承した、右に就き駐屯軍司令部は左の如く發表した

今朝十時支那側は代表を我軍司令部に派し『武裝保安隊を南運河以北に撤退せしめ且つ市內に設置せる防禦設備を全部撤去するに就き諒解ありたし、而して萬一便衣隊が支那街に現れた時はその都度これが討伐に向ふ保安隊の兵數及びその通過に關する道順等を日本軍に通知するに就き諒解されたし』と陳述し我軍はこれを諒とした

又しても欺瞞的

重要地點は防備却つて充實

【天津廿九日發電】支那側は本日午後四時より六時までに防禦設備を撤去すると正式申し込み來つたが、事實は我が租界より望見し得る一部分を形式的に撤去しただけで他の重要地點は土囊を高くし戰壕を增築する等益々防備を充實してゐる、我軍はこの見え透いた支那側の欺瞞手段に激昂し一層警戒を嚴にしてゐる

錦州中立地帶設定交涉開始

張學良は大體同意 けふ蔣介石に交涉

【東京電話】錦州中立地帶設定問題に關し矢野參事官は二十八日午後三時張學良を訪ひその意向を質した處、學良は自分としては異存なきも軍隊撤退後匪賊の跳梁に對して公安隊巡警のみでは秩序維持困難である、その點日本政府は如何に考へるか、なほ日本政府の意向と余の考へを南京政府に報告し何分の回答をなすべしと述べた、尙一方重光公使は三十日朝蔣介石と會見する事となつた

一兩日中に決定か

【天津廿九日發電】張學良は錦州方面及び河北省一帶の部下に對し左の如き命令を發した

日本軍の錦州攻擊に對しては中央から聯盟に中立地帶設定を提議し一兩日中に決定する筈なれども若し日本軍が攻め來たらば斷じて退くべからず

中立地帶設定案に施肇基賛意を表す

【パリ廿九日發電通】施肇基はブリアン議長に對し書面を以て日支兩國軍隊の接觸を避くるため錦州に中立地帶を設定すべしとする理事會の提議に賛成を表する旨を述べた

別報 【パリ廿九日發聯合】錦州地方に中立地帶設定案に關するブリアン議長の日支兩國に對する十一月二十六日附の書簡にこれに對する日支兩國政府の回答は二十九日聯盟事務局より發表された

全く打切る

米國務卿聲明問題

【東京電話】スチムソン國務長官の聲明に對し外務當局より出淵大使にその眞僞を確めさせたところス氏は率直にこれを否定し深甚な釋明の意を表し、一方駐日フオーブス大使をして幣原外相に國務當局の意向を傳へしめ重ねて陳謝し來たつたので、外務省としては斯く誤解を釋明せる今日これ以上追求するは徒に兩國民の感情を刺戟するのみにて得策に非ずとの意見に一致し、米國府の釋明を諒とし本問題はこれで打切ることゝなつた、なほ外務省は廿九日夜出淵大使に訓電の上日本は米國の釋明を十分諒解せる旨傳達せしめた

停戰申込は張作相の進言

一時日本との衝突を避け 蔣北上後共同戰線を張る

【天津廿九日發電】支那の停戰提議及び停戰申込につきその後の情報によると張作相は今朝學良に對し東北軍の現狀では到底日本軍に對抗し得ないから此の際一時日本との衝突を避け蔣介石の北上を俟つて共同戰線を張り占領された地域の奪回に努めるのが最も得策であると進言した結果、學良もこれを容れ直ちに王樹常に命じ日本に停戰を申入れたものである

逆ねぢ的抗議

天津事件に關して 國府外交部より重光公使に

【南京廿九日發電】外交部は廿九日重光公使宛天津事件第二次抗議を發し『天津の衝突は日本領事館が便衣隊に武器を與へ日本租界をその策源地として支那公安隊を攻擊せしめたもので、このため同地は今なほ危險な狀態にある、責任は皆日本側にある 日本軍は支那街に四十萬發以上の砲彈を發射し、死傷者二十以上に上つて居り國民政府は有效な措置を取り將來の保障を要求する權利を留保する』と逆ねぢ的に日本を攻擊した

廣東獨立

和平會議決裂の結果 廿九日獨立を言明

【廣東廿九日發電】上海における和平統一會議決裂の結果廣東派の首腦部孫科、陳友仁の兩氏は鄒魯如、その他の諸氏と共に廿九日南京政府よりの獨立を宣言し更に廣東に國民政府を樹立する旨を宣明した

總督の歸任は五、六日遲れやう

中央との交涉捗らず

【東京支社特電】月末歸任の豫定で東上中の宇垣總督を今卅日朝四谷區內藤町の私邸に訪へば閣の治安井秘書官代つて左の如く語つた

最初十二月一日に出發する豫定であつたがまだ大藏省との折衝が片付かぬ、政務總監からもこれ〳〵のことは事務的にやると面倒だから總督在京中に是非片付けて來て貰ひたいと云つて來てゐるので片付けて歸りたいと思つてゐるが、その他非常な多忙を極めて居り、大藏大臣が應接すなか〳〵捗らないで困つて居る次第だ、かた〳〵重要學校で面會を希望して居り今日型を取るのだから歸任期はどうしても五、六日延びることにならう

土木課の整理

判任以上四割の減 救濟策は別に攻究中

本府土木部では六年度の國費事業費八百五十萬圓のところ七年度豫算には大縮少を受けてその半分にも足らぬ四百萬圓に減額されることになつたので、京城その他全鮮七ケ所の土木出張所では國費事業の大々的くりのべを行ふほか中止をも余儀なくされるものがある模樣で、從つて各土木出張所においては判任以上四割（豫定員）の減員は免れざることになつてゐる、殊に土木事業においては工夫、職工、人夫監督等の雇傭員級が大多數を占めてをり、更に人夫に至つては國費事業だけでも全鮮で每日約一萬人の者が働らいてゐるので、當局ではこれ等每日の生活にさへ事缺く下級者の失業群につき頭を痛めてゐる。たゞこれが救濟策としては幸にも大規模な窮民救濟土木事業が行はれてをり來年度の同事業豫算一千五百萬圓はびた一文の減額もないので同事業繰延べその他によるこれ等の失業群は可及的に窮救土木事業の方へふり向ける方針であると

我海軍武官室に爆彈を投ず

被害はなかつたが 便衣隊の仕業らしい

【北平廿九日發至急報聯合】二十九日午後七時當地日本海軍武官室に爆彈を投じたものあつたが幸ひ被害はなかつた

便衣隊の仕業か

【北平廿九日發電通】二十九日午後七時我が公使館附海軍武官室に街路上より爆彈を投げ込んだものあり、窓より約五十間の交民巷の物置小屋の窓硝子を破壞した、[illegible]原因は目下取調中であるが手榴彈らしく犯人は判明せぬが便衣隊の仕業と見られる

北平駐在各國武官

錦州方面視察

【北平廿九日發電】錦州方面視察中の北平駐在各國武官及び外交官の一行は今朝錦州を發し北行したが、日本軍の北進と東北軍の戰線後退による前線緩和の情勢を見屆けて一兩日中に北平に歸還する筈

朝鮮軍參謀

朝鮮軍參謀原田正祐中佐はさきに陸大兵學教官として入營したが、今回參謀本部附となりその後任として參謀本部の吉田榮八大尉に決定、近く來任のはずである

二宮參謀次長

一日朝通過

滿洲視察中であつた二宮參謀次長は一日朝十時五十分京城驛通過列車で歸京の途につくはずである

賞與

馬占山に學良より

【海倫廿九日發電】張學良は馬占山に賞與金七千ドルを送つたので馬占山はハルビンに特使を出し賞與を受取る

大陸通信社長

井上收氏就任

日韓大陸通信社は府所有者磯部緇融、大村百藏兩氏と井上收、北川吉昭兩氏との間に經營上の紛議があつたが、このたび本府警務局の調停と仲裁兩氏の圓滿なる諒解の下に今後一切の權利は井上收氏個人の所有となり正式に社長に就任（十二日）各方面へ挨拶狀を送つた。井上新社長は內外多端のこの秋大きな抱負をもつて望むことになつたが、朝鮮言論界に雄飛してゐる人だけに期待されてゐる なほ北川氏は從來通り同社經營に關與することになつてゐる

會

今井田總監歡迎會 府內ユニバシテイ俱樂部では今回同俱樂部新名譽會長に任命された今井田政務總監歡迎宴を十二月二日（木曜日）午後六時半に朝鮮ホテルで開く筈

人

◇宗中師團長 南鮮出張中の處昨廿九日午後六時五十二分龍山驛着歸任

◇首藤正壽氏（滿鐵理事）昨廿九日午後十時京城通過奉天へ

◇池田重雄氏（步兵七九聯隊大尉）昨廿九日午後七時京城驛着奉天へ

◇和田孫氏（工兵廿大隊、二師團）同上

◇安川雄三郎氏（明治鑛業社長）今卅日午後八時五十分北より京城驛着朝鮮ホテルへ

◇大島英吉氏（朝鮮窒素重役）卅日朝入城天眞樓へ▲白石宗成氏（同常務）▲久保田豐氏（同技師）▲永田彦雄氏（總務）同上

◇大坪隆雄氏（三菱鑛山技師）同上

◇水野善氏（瓦斯重役）同上

◇美座流石氏（平南道內務部長）家族同伴廿九日夕入城旭町旅館へ

◇西村乙二氏（神戸市々會議員）卅日朝入城旭町旅館へ

◇武者京城電氣專務 東上中の處廿九日夜歸城

◇小池泰助氏（大邱實業家）三十日朝入城山本旅館へ

◇中島三郎氏（全北財務課長）廿九日入城綠屋旅館へ

◇西富五郎氏（全羅金組理事）同上

◇胡良孫四郎氏（元山每日京城支社長）今般京城府永樂町二ノ二に支店と共に移轉

航空往來（三十日）

出發 今若作平（福岡へ）▲商西清（同）

到着 今若作平（大連へ）▲商西清（同）

あすの天氣（1）

曇一時晴

昨日最低 零下一度 今日正午 [illegible]

高氣壓は支那中部から朝鮮に擴り本邦の東方上にも亦高氣壓が蔽ひ滿洲方面は氣壓が低い全鮮一般に曇り勝だが氣溫は昨朝より稍々高くなつた明日は曇り勝ちである

茂平次兇狀 四面にあり

總督府官製人蔘エキス 精蔘 元賣捌所 生盛堂

呉服 雜貨 格安賣出し

……一日より六日まで……
……四階ホールにて……

時節柄一層の低廉を期し呉服、雜貨、子供用品等實用品として眞に好適な優良品を精選し、すべて徹底的の特價を以て提供

◆主なる奉仕品◆

小紋縮緬、色紋縐縮緬、社交服
散步服、大島紬、友染縮緬、長襦袢、袖地、丸帶、名古屋帶
片側帶、綾糸織、銘仙、半襟
小紋モス、肩裏、胴裏、八掛
三越モス、ネル、絹綿入
肌着掛布團
ショール、履物、袋物
靴下、タオル製品
シャツ、綿毛布
子供毛糸製品
子供肌着其他

現代大家色紙展

一日より六日まで・五階ギヤラリーにて

栖鳳、春擧、契月、清方、深仙、關雪、翠嶂、平八郎、印象、麥僊、櫻谷、紫峰、華岳等の一流諸畫伯の新作色紙百餘點と小品約二十點何れも入神の技を揮はれた傑作品を蒐集展觀

西陣御召均一特價提供

……二階中央、呉服特賣場にて

特價 一〇・〇〇 一三・〇〇 一五・〇〇 一八・〇〇

實用小紋錦紗特賣 二階

斬新な柄を取揃へ破格の廉價提供・一反 六圓五十錢

優良毛シャツ賣出し 三階

レナウン會社の特製品―三圓以上御買上の方に粗景進呈

防寒毛布賣出し 四階第二ホール

…六日まで開催・期間中十圓以上御買上の方に粗景進呈

福助足袋特賣 六日まで一階

白キャラコ、黑朱子、別珍、何れも二足五十錢均一提供
―期間中、一圓御買上每に、白キャラコ足袋一足進呈―

東京、大阪方面への御贈答用として―
黃州りんごの大量輸送 開催中
―詳細は、一階食料品係宛に御問合せ下さい―
御申込締切―來る七日限

三越 ・京城・

白旗堡戰鬪觀戰記

列車とすれ〳〵に 敵の砲彈飛ぶ

【白旗堡廿九日】○○を一擧に殲滅せんと二十七日未明出動を命ぜられた我獨立守備隊○○隊は裝甲列車を先頭として雪の北寧線を邁進する新民府より記者は我軍用列車に乘込み戰線に進む、列車の窓からは機關銃を擬し裝甲車は絶えず前方を監視しつゝ進む、白旗堡驛を過ぎると敵は軍信號線を全部破壞し我が通信を遮斷す、我が軍用列車が白旗堡驛を過ぎると突然前方より錦州軍の前進隊から我が列車に向つて砲撃を開始し敵彈は轟然たる音響を立てゝ我が列車とすれ〳〵に雨の如く落下しその炸裂片は列車の窓に當つて四散する

野砲を列車より下し 愈よ戰鬪を開始

敵は繞陽驛に裝甲車を止め繞陽河の線に陣地を構築して盛んに我が進軍を阻止せんと砲撃を續ける線路沿ひの電柱や棚に命中して粉々に砕けるさまは物凄い砲彈のうなりは耳を聾するばかりである。我が軍も直ちに列車より野砲を下し線路上から左右の地に砲列を敷き猛烈に激撃を加へる、繞陽河驛に據る敵の裝甲列車は八輛で我が航空隊の飛行機○臺は敵軍の頭上を脅威して我軍の砲撃援護に努めてゐる。後續の弘前鈴木旅團の各部隊を乘せた列車も繞陽河における敵の攻撃によつて前進不能に陷つたので直ちに野砲を列車から引下し白旗堡驛前方敵に向つて約二千メートルの畑に砲列を敷き左側面から敵の裝甲車を砲撃し撃退に努めてゐる

倒れてなほ止まぬ 板倉大尉の戰死

先頭列車の昇降口に立つてすれ〳〵に飛來する敵彈を物ともせず、敵前偵察中であつた獨立守備隊第二大隊板倉重大尉は列車から約五メートル位の地點に落下し破裂した敵彈の破片に腹部を貫通されその場にばつたり倒れたが『大丈夫だ、中隊はしつかりやれ』と部下の中隊を激勵しながら列車中に收容されたのは涙なしに見られぬ壯烈なものであつた、列車中に收容され田村一等軍醫に脈を取られつゝはつと眼を見開き『敵は何うしたか、我軍はもう○○に着いたか』と二た言悲壯な面持で言ひ午後十二時五十二分『天皇陛下萬歲』を叫びつゝ遂に名譽の戰死を遂げた。因みに同大尉は奉天に夫人との間に子供三人あり『自分は何れ戰死を覺悟してゐるが、死んだら三名の子供を頼む』と田村軍醫に遺言を殘した程で鬼も挫く大和武士も子を思ふ親心に戰友部下達も思はず涙にむせんだ

僅かに渇を醫し 寒夜を列車に過す

鈴木混成旅團の大部を乘せた軍用列車は先頭の裝甲列車を以て鐵道沿線の畑地に砲列を敷いて砲兵の猛射によつて辛うじて敵を打虎山方面に撃退したが、繞陽河の鐵道は爆破されその附近軌道は痛ましくも處々破壞され沿線の棚は根本から薙ち倒され繞陽河驛の壁や屋根は我が砲彈の爲め滅茶滅茶に粉砕され凄惨な光景を呈してゐる、繞陽河驛から白旗堡驛に至る線には我が部隊をのせた六個列車が進退兩難に陷つてそのまゝ二十七日の夜を徹した、車內の電燈は敵の進襲を防ぐため全部消燈し車內は綾目も判らぬ眞暗がりである、水筒につめる水がないので兵士は機關車の水を貰つて僅に渇を醫する、狹い列車內に數千名の將兵はすしづめにされてゐるので毛布を隣り合ひ、敵情を偵察に出掛ける者は手探りで辛うじて用を達してゐる、寒さは容赦なく襲ひ荒涼たる雪の平原から吹きよする滿洲颪はぴく〳〵と肌を刺す

便衣隊の潛行射撃 掃蕩して遂に占領

繞陽河驛では驛員は一人殘らず我軍の砲撃に恐れ戰いて逃げ去り附近の住民も何れにか逃げ去つて仕舞つた

荒れ果てゝゐる間を透して絶え間なく銃聲が聞えて來る繞陽河の西方劉家窩棚附近に逃げ殘つた敵は盛んに便衣隊を出し給水中の機關車のヘッドライトを目標として射撃したり鈴木少將の指揮する斥候隊に向つて絶えず射撃するのである獨立守備隊第○大隊第○中隊伍長福島秀雄第○中隊一等兵久保田福松の二人はこの時敵彈に當つて名譽の負傷をした鈴木少將の率ゆる一個小隊は雨の如く來る敵彈を物ともせず漸くにして敵偵察に向ひ線路を迂回して劉家窩棚に向ひここに踏み止まつて最後まで抵抗した敵兵を殲滅し二十七日夜半劉家窩棚を占領した

龍山部隊の奮戰 いきり立つ我將士

破壞された線路の修復を命ぜられた龍山の工兵第○○大隊の○個小隊は敵彈雨と降る中をくゞつて進み線路の修理、爆破された鐵橋を修復した戰鬪振りは目覺ましいものであつた。鈴木旅團は二十八日未明一部を鐵道沿線右側に前進させ敵が打虎山附近に止まつてゐる場合はこれを撃退し更に○○に向つて突進し一擧にこれを葬らんと全軍に前進命令を下した刹那、軍司令部から○○攻撃を一時中止せよとの命を受けたのでいきり立つた我將士は敵を眼前に見ながらこのまゝ引返すのを無念に何れも悲憤の涙を呑んで二十八日午後から漸く歸奉の途に就いた

歸るもの、入るもの、除隊、入營の兵隊さん(龍山驛にて)

傷ける勇士ら 今夜龍山へ歸る 各方面から同情が集つて 慰問の品々を贈る

零下三十余度の酷寒と闘ひながら奮戰した名譽の負傷兵と凍傷した朝鮮派遣部隊の勇者龍山歩兵七八聯隊の八十六名野砲二六聯隊の二十四名騎兵二八聯隊の五名總員百十五名は既報の如く今夜朝鮮軍から特派された龍田一等軍醫服部看護長等の介護のもとに八時五十分着列車で歸還し京城驛から直に龍山衛戍病院に收容されるはずであるがこれ等貴き犧牲に對する一般の同情は澎然として起り現に京畿道、京城府及朝鮮土木建築協會からは書籍、蓄音機、花瓶、盆栽、蓄音器レコード等の寄贈があり又旭町千代本の女將華山フミさんは態々兒玉總監長を訪問して慰問の誠意を披瀝し總監長の計ひで蜜柑と紙卷を贈りいづれも涙ぐましい慰問に軍當局も痛く感激してゐる

傷病兵の面會

龍山衛戍病院に收容される龍山各部隊の傷病兵に對する關係者の見舞面會は十二月二日から許されることになつた

戰後の一眠りで みんなやられた 安心して漸く痛さを知る 凍傷歸還のわか兵は語る

【安東縣特電】酷寒零下四十余度の北滿の原野に勇戰なる馬占山軍と惡戰苦鬪し遂に負傷し、或は凍傷を負ふた龍山部隊の傷病兵百卅六名は今三十日朝七時五十分安東驛通過、原隊へ後送されたが安東驛五十分の停車時間中安東官民はプラットホームに出迎へて、朝食の接待、寄贈品の分配等心からなる慰問と感謝の意を表した、

一負傷兵の語るところによれば『殆んど凍傷となつた、二日も三日も不眠不休で戰ひ漸く敵地を占領して休憩を與へられてほつとして眠りに落ちた際すつかりやられて足が麻痺して自由にならないといふ有樣でした』と語つてゐたが重傷患者は今になつて痛みが出て來たとて苦痛の色を現はしてゐた

避難した朝鮮人が 心からなる涙の握手 各地で歡迎された女性代表 麗人慰問使昨夜入城

大日本女子青年團全國二百萬の會員を代表して滿洲各地の駐屯軍を慰問せる千葉ちさと(宮城)千葉きよ子(宮城)小田井敏子(東京)石井常代(東京)吉柳政子(長野)遠藤咲子(兵庫)山口文子(長崎)の七嬢一行は本間主事東野田松平氏に引率され、昨卅日午後八時五十分愛國婦人會、女教員會、各女學校生徒等女性の盛んなる出迎へを受け京城驛着直に南大門通大塚旅館に投宿したが野田幹長は語る

我が出征兵士に對して絶大の感謝の念が捧げ協同して勇良なる敵軍にあたり、完全に目的遂行の實を擧げ喜ばしい狀勢でした四平街で土匪に脅迫されてゐた七百人の朝鮮人避難民が居りましたので私共は心から慰め、握手をしましたら涙を流して喜んで呉れました一行は不日それ〴〵各地の所屬の會に歸り、女性の間に徹底する樣に御國の爲に戰つてゐらつしやる方々の眞相を御傳へする義務があります、女性も男子と同等に働かなければならぬ又働いて居ることを示したのが一行の大使命でした

尚一行は今卅日は第二高女有職員の案內で朝鮮神宮に參拜總督府軍司令部師團司令部等を訪問及び府內觀光に費し、明十二月一日午前七時四十分京城驛發にて各婦人團體に見送られ歸東の途に就く筈である(寫眞は昨夜の京城驛頭の麗人慰問)

十六勇士の英靈を慰む 來る三日午後 龍山野砲隊で

滿洲の曠野で護國の鬼と化した龍山部隊の戰死者歩兵七八聯隊の衣笠少佐以下九名、工兵二六聯隊の坂本少尉以下四名、騎兵二八、歩兵七九野砲二六聯隊の各一名總じて十六勇士の遺骨は野砲隊の岡本伍長の遺骨を最後として全部歸隊に安置濟みとなつたので第二十師團ではかく同時に多數の犧牲者を出したことは朝鮮軍創設以來の偉大なる師團歷史の第一頁を飾るべきものとして來る十二月三日午後二時から野砲隊營庭において最も盛大なる師團司令の合同慰靈祭を執行し勇者の英靈を衷心から慰めその冥福を祈ることになつた

入隊と除隊

朝鮮歩兵部隊の入營と除隊は三十日それ〴〵行はれたが龍山七八、七九聯隊の入營兵五百一名及び七九聯隊三百六十七名は三十日朝六時二十分龍山着軍用列車で入城直ちに各所屬隊に入り被服の給與をうけてその日は休養一日午前中に歡迎式午後三時御眞影拜賀式をすまして二日午前十時入隊式を行はれいよ〳〵本格の兵隊さんになるはずであるが一方除隊兵(龍山七八聯隊八十八名七九聯隊百七十六名)はいづれも三十日朝七時四十八分龍山發列車でそれ〴〵營舍に別れの名殘りを惜みつゝなつかしの故郷へ向け出發したがこの朝龍山驛

昭和の營嬢 釜山上陸

【釜山特電】滿洲派遣軍將士の傷病兵看護のため特派された日本赤十字の看護婦廿四名の一行は敦賀醫院長三浦博士引率の下に今卅日朝釜山上陸、愛國婦人會員、釜山高女生徒、三島女學校生徒の盛んなる見送りの裡に出發したが看護婦長高橋たかのさんは語る

今回の滿洲派遣は突然のことで

再び負傷して 壯烈な死を遂ぐ 勇敢なる岡本伍長の行篤 軍人の龜鑑として發表さる

滿洲派遣部隊龍山野砲兵第○○聯隊第○中隊砲兵長岡本季男君は同隊第一回、唯一人の戰死者であるが、同君の勇敢、壯烈な戰死狀況につき廿日同野砲隊より左の如く發表した。なほ故岡本君の遺骨は一日午前九時四十分京城驛着列車で原隊にかへる豫定である

野砲兵第二十六聯隊第八中隊 昭和四年徵集 砲兵上等兵 岡本季男

本籍 京都市中京區新京極通り三條下ル東入ル松ヶ枝町四五六番地の五

現住所 京都市中京區寺町五條下ル二丁目

身分 戶主岡本甲子郎 弟

戰死の情況

昭和六年九月十九日滿洲事變のため出動以來軍務に勵精中十一月十八日昂々溪附近の戰鬪において第八中隊は縱隊本隊砲兵として追擊前進中大道三家子より日は全く暮れ前進路は非常に複雜にして且つ暗黑にして咫尺を辨ぜず、爲に部隊より十數米を離るれば全く追隨すること困難なる狀況なりしが、道路險惡のため適々第四分隊は砲車輛折損し遂に停止するの已なきに至れり、然れども情況上長谷川軍曹に第四分隊の指揮を命じ中隊は依然前進を續行せり、その後十數分を經過するも第四分隊の追及する形跡なく且つ前進路は益々複雜なるを以て岡本伍長に連絡者として第四分隊誘導のため派遣せり

岡本伍長は勇躍其任に就き道路の複雜暗夜の困難を排除しつゝ第四分隊の位置に向ひ前進中、大戶屯と大道三家子との中間地區において不意に約百の敵騎兵に遭遇し不幸胸部に貫通銃創を受けしも屈せず、苦痛を忍びて急を第四分隊に報告したるを以て分隊は迅に放列を布置し榴霰彈零距離射撃を開始し敵を敗走せしむることを得たり、此間は岡本伍長は重傷に屈せず終戰中再び頭部に貫通銃創を受け壯烈なる戰死を遂げたり

附記

本情況は混成歩兵第三十九旅團長より第二十師團長に提出せる戰死報告に據る

我軍の引揚げに乘じ 敗殘兵暴威を振ふ 騎馬隊が馬軍と手を切り 馬賊となつて民家を襲ふ

【奉天卅日發電】多門師團の原駐地引揚げに乘じて土匪となつた黑龍江軍敗殘兵は洮昂線一帶及びチチハル方面に横行し掠奪、殺戮等再び暴威を振つてゐるが、これ等兵匪の內訌も有力なのは大興西地方區を根據とし迫擊砲、機關銃を有する五百名の騎馬隊匪賊でこれは去る十八日三間房の戰ひで黑龍江軍左翼前線を死守し、日本軍主力の前進を見て後方撹亂を企圖し烏顏站に騎將兵十名を殺ひ遂に全滅せしめた英德麾下の精鋭な騎兵隊で馬占山軍退卻後は馬軍と手を切り馬賊となつて民家を襲ひ暴虐の限りを盡してゐるもので同方面民家はこの馬賊團の横行に慄れ戰いてゐる

銃器を賣つた 賣國奴擧る 大連を中心に密輸團 外人も數名關係

【大連特電】この程大連署の手で逮捕された國際的銃器密輸團事件は密輸團の首魁市內山縣通一六六、實業西多久島六四(三二)外五名の邦人を一擧逮捕し、これの人間は一段落を告げた模樣であつたが、其外大連在住の外人間に有力な密輸團が潜在してゐるものとの見込から大連署では續いて嚴探の結果、次第々々に捜索の手を延べ現在大連署に留置されてゐるものだけで十數名に上つてゐるがこの中に俄人マーヘン、パクリー(五〇)同上ヤコブグレビッチ(五〇)リスアニヤ國人ボクス、ボクターキー(四〇)同上ニイソングラネフスキー(五〇)米人ジョージドライブ(三〇)の五名は罪狀明白となり送局は免れない模樣である、これ等の外人は何れも大連市內に堂々たる店舗をかまへ豪奢な生活を送つてゐるもので最近に麻醉劑をドイツから密輸しこれを日本人の密輸業者に賣りつけてゐたもので今春大々的に檢擧されたモヒ密輸事件の昭和洋行への供給もこれ等の外人によつてなされてゐたものであることが分つた

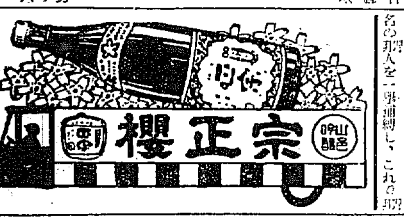

盗まれた刀を發見 本町署俄然色めく

昨夕四時頃、府內旭町一丁目五六お稻荷(住職小嶋要助)方に二十九日午前零時、しのびこんだ怪盗については、ぬすまれた品が日本刀の中味だけに所轄本町署でも重大視してゐた所、同日夕刻にいたり同町一の空家前に中味が放棄されてゐるのを發見し、調査の結果鮮やかな指紋が附着してをり、更に同空家內をしらべた所はからずも同指紋と同一の指紋が殘つてをりために同署は俄然色めき卅日午後一時半皇族搜査主任に木內刑事その他二名の刑事をともなひ同空家に赴き詳細地調查を行つた

刑事と稱して 無錢飲食

府內鍾路五丁目無職片桐吉(二九)は廿九日正午頃新堂里飲食店李昌方にいたり自分は本町署刑事なりてまづ恐喝し酒肴などするは不都合なりとて叱咤し結局一圓五十錢だけ飲食した後勘定は本町署にとりにこいとてそのまゝたちさつたことを新堂里駐在所鍾谷巡査が探知し同日夕刻に至り同附近で不敵の僞刑事片を逮捕した

黃金町二 麻雀 諸價販賣 麻雀莊

ルンペン層を行く (本日休載)

第一回 呉服まつり

全店福引付

一日より…五日まで

恆例により「呉服まつり」を開催し、呉服地の素となる繭、羊毛、棉、レーヨンの精靈を祭りしく奉祭して、その恩惠を感謝いたしたいと存じます。

尚「呉服まつり」紀念のため特賣場を設け、季節向の呉服とお正月用の晴衣等を多數取揃へ特價にて御提供いたします。其他福引付にて全店大賣出しを開催いたしますれば何卒御誘ひ合はされて御來店の程偏へに御願申上げます。

福引景品 御買上金三圓毎に福引抽籤券壹枚 尚五十錢毎に福引補助券進呈いたします

特等 總桐タンス……一本
一等 洋服タンス、銘仙夜具壹組、朝鮮タンス……三本
二等 桐タンス、蓄音機、茶タンス、丸帶、應接臺一組(椅子二脚付共他)銘仙夜具……六本
三等 鏡臺、置時計、他藥平椅地袋反物、ラクダ毛布二枚襲、應接机、十八金腕時計、羽二重衣服地、ストーブ、白米七十キロ入俵、其他……拾五本
四等 鏡臺、白羽二重衣服地、掛時計、新銘仙座ブトン五帖、毛布式枚襲、火鉢、會席膳十人前、旅行鞄、醤油壹斗樽、其他……五拾本
五等 九谷燒菓子鉢、吸物椀、黑七寸重箱、毛メリヤス、電氣アイロン、上等下駄、萬年筆、煙草セット、置時計、火鉢、其他……貳百本
六等 九谷燒酒器、菓子器、御飯蒸、櫻コンロ、茶櫃、其他……五百本
七等 ホーサン石鹸、ニューム御飯蒸、五德鍋、寶鍋、フエルト草履、其他……貳千本
八等 カフス釦、茶甕、ニューム洗面器、鏡、腰巻、其他……壹萬本
九等 粟おこし八ツ橋、瓦斯魚燒、鏡、其他……貳萬本
十等 セルロイド石鹸入レ、小型化粧石鹸、アンチ貯金箱、アンチ切手鉈、ポケット鏡、其他……殘り全部

呉服まつり特賣場 =二階=

呉服まつり紀念として京呉服、訪問衣、無地錦波、小紋錦紗、本場銘仙、モス友禪、裏地其他季節向のよろづ呉服類を大特價にて提供申上げます。

御紋付豫約大賣出し 期間中=仕立裁縫代無料

御婦人紋付(縮緬) 十二圓、十七圓、二十圓
殿方紋付(羽二重) 十二圓、二十四圓、二十七圓
(豫約期間 一日より十五日まで)

お正月用 座ふとん特賣
ガス木綿製(五帖一組) 四圓・四圓八十錢
銘仙製(五帖一組) 七圓・七圓五十錢
八端製(五帖一組) 十二圓・十五圓

二重景品付(福引の外に御買上一反毎に丁子屋特製モス一反贈呈) 本場銘仙大廉賣
伊勢崎、八王子、秩父、足利等各産地の特選多銘仙を大廉賣いたします

四ツ身用友禪大賣出し
新柄モス友仙、不二絹友仙、奈利平綿紗、つばみ綿紗等大特價

丁子屋特製 冬足袋特賣
白キヤラコ 二足 卅五錢、五十錢
黑朱子 二足 四十錢
色別珍 二足 廿五錢、五十錢
毛足袋 一足 十錢
黑別珍 一足 二十錢

特選毛布大會
寒氣いよ〳〵襲來! 防寒御必需の優良毛布歳末大特賣開始……毛織物に多年の經驗を有します丁子屋の特選毛布は、保温、耐久ともに百パーセントで、必ず御滿足願へます。品種の豐富なうちに、お早く御選定願上げます……一階

おみやげ菓子特賣……一階
一袋三十錢毎に丁子屋石鹸一個進呈

電話本局四五六〇番 丁子屋

一日より、七日まで (期間中の御誂に限り)=仕立裁縫代無料=

婦人コート御誂週間

寒さ加はるにつれ防寒婦人コートとしては何んと申しましても毛織物に越したものは御座いません。模樣入ラグ地、色メルトン等の本年最新流行生地を豐富に取揃へて居ります。

=御仕立自慢の丁子屋のコード=

其の他變り生地柄ものにしてプレッシングコート地・シェットランド・レール・モール・ビロード等陳列

一日より、二十日まで

モーニング別誂特賣會

迎春御用意としてモーニングコートの恒例特價調製御引受

上衣チヨッキ、縞コールズボン一組 高級七々子メルトン……A 七十五圓 ……B 六十八圓

縞ズボンのみ…… 二十圓

ラヂオ

JODK 三十日（火曜日）

午前一〇時三〇分　氣象概況、各地天氣豫報　仁川觀測所發表
同一〇時四五分　料理獻立『大根おろし蒸し』日用品値段
正午　時報、ニュース　京城府廳發表
午後〇時二〇分　新内『刈萱桑門筑紫轢』（石童丸）　淨瑠璃　鶴賀若榮
同一時〇分　婦人講座『主婦と家政學（二）』　宋今嬉
同二時一五分　家庭講座　十二月の行事（二）　濱口良光
同三時四五分　ニュース、公示事項
同五時四五分　ラヂオ體操、職業紹介事項、今晩のプログラム發表
同六時〇分　ハモニーカ獨奏　中川貞雄
一、獵の小唄アレッシヲ作二、アアウストの兵士の合唱グノー作三、ターキシスパトロレル ミヘエル作四、子守唄ハッザー作五、コチロン・カドリール　中川貞雄編
同六時三〇分　ラヂオ學校、綴方のお話（一）　京師附屬訓導　松田銀治
同七時〇分　ニュース、公示事項　明日のプログラム發表
同七時三〇分　趣味講演　温突漫談　加藤灌覺
同八時〇分　ヴァイオリン獨奏（A）一、前奏曲バッハ作曲、二、流走曲タルティニ作曲、三、旋律グルック作曲、クライスラー編曲四、氣まぐれ女、ニーガー作曲五、スラブ舞曲ドヴォルジャック作曲六、前旋曲モッアルト作曲クライスラー編曲　ヴァイオリン　ニコライシッフェルブラット　ピアノ伴奏　リジヤシヤピロ

同八時三〇分　清元（A）
同九時〇分　通俗講談（一）播隨院長兵衛　南陽第一席　神田伯山
同九時三五分　氣象概況、各地天氣概況、時報　仁川觀測所發表
同九時四五分　南道短歌　一、短歌二、沈淸歌三、春香歌　李秋月

料理
午前一〇時四五分
大根おろし蒸し
▲材料　大根一本、魚切身五切、玉子二個、鹽

新内
午後〇時二〇分
刈萱桑門筑紫轢　鶴賀元榮

筑前の城守加藤左衛門繁氏は京都の禁裏守護の勤番時代に契つた女官千里を側室として家に入れたが奥方牧の方との折合も至極良く表向は姉妹の如く睦まじくしてみたが或日繁氏が外出から歸つて二人の影が障子に映つたを見ると兩人の髪が蛇となつて互に咬み合ひもつれ合つてゐる恐ろしさ淺ましさに忽ち世の無常を感じ發心して家を棄て、妻子を捨て剃髪をも捨て行方を晦まし高野山に登つた
十年後その一子石童丸は父が高野に登つて僧となり苅萱と稱してゐると知り母を勧して遙々山へたづねて來、ゆくりなく父の刈萱にめぐり逢ふが石童丸はこれを知る由もなく苅萱は愛し子と知つて名乘らんとするが道の人となつた今はそれもかなはず　血淚を吞んで別れ……と云ふ悲劇を綴つたものであります

ラヂオ學校
午後六時三〇分
綴方のお話　松田銀治

師範附屬の先生方の受驗準備講座となつて今度は松田先生が綴方のお話をされます。先づ『綴方の勉强はどうしたらよいか』といふことに就て
一、よい綴方と惡い綴方
二、どうしたらよい綴方が出來るやうになるか
三、一つの文を仕上げる迄の仕事殊に入學試驗の綴方のやうに題を出されて綴る時の注意など
といふやうに順序を立てゝお話があります

趣味講演
午後七時三〇分
温突漫談　加藤灌覺

加藤氏は現に總督府の囑託で朝鮮の歷史、土俗等に就て造詣深くDKからも度々興味ある土俗漫談を試みてをられます
愈々十二月に入つて寒さも本格となつて參りましたが斯う寒くなつて來ると朝鮮ではやはり防寒の唯一の武器温突が急に戀しくなり朝鮮しくなつて來ます、で今日はこの温突の持つ民族的、歷史的、文學的な多々のエピソードに就て興味あるお話を致します

大盛況の城大音樂會

山田新總長歡迎城大音樂部主催『交響樂の午後』は昨廿九日午後二時半より法文學部大講堂において舉行されたが聽衆室に溢れ大盛況であつた、同コンチェルトは今年は第三回に當り昨秋に比すれば著るしく内容充實し、半島樂壇の最高水準をゆくものであり曲目中のシューベルトの『未完成交響曲』の如きは殊に妙に彈きこなされた（寫眞は當日の盛況）

野菜の消毒

野菜は何でも出來るだけ生のものを食べる方が榮養價値があるのはすでに誰でも認められてゐる所ですが、生で食べるには消毒しなければならず、そのためには一般家庭では煮るより外ちよつと方法がなく、結局生では食べられないといふことになりますが、清水に漬けて自然をあまり酷くなく溶いて、その中に野菜を浸し、あとで清水で洗へば充分消毒が出來ます、これだけの消毒で寄生蟲は勿論、チフスや赤痢の黴菌も殺す事が出來ます

南禪寺管長北行

臨濟宗南禪寺派管長赤井義範師は各派管長代理として滿洲慰問の途次廿九日京城に立寄り北米倉町京城婦人病院長工藤武城氏方に一泊同夜滿洲へ向け出發した（寫眞は一行）

日本棋院大手合成績

日本棋院秋季大手合第八回成績左の如し

甲組の部

30	中押勝	先	加藤六段
10			向井四段
75	中押勝	互先 先番	久保松六段
45			林六段
10		先番	高坂六段
110	五目勝	先相先	大谷五段
40		先相先 先番	福田五段
10	中押勝		吳四段
100	三目勝	先相先 先番	村島五段
20			井上四段
100	不戰一勝	先相先 先番	瀬越七段
20		先相先	小野田六段
70	中押勝	先番	前田四段
50		先相先	高橋三段
75	六目勝	互先 先番	篠原四段
45			小島四段
15		互先 先番	藤田四段
105	中押勝		岡山四段
75	四目勝	互先 先番	鈴木三段
45			加藤三段

乙組の部

75	九目勝	互先 先番	小杉四段
45			瀬川四段
90	中押勝		渡邊三段
20		先	田中初段
40	中押勝		假谷三段
30		先	潮川初段
50	八目勝	先	刈谷初段
50			蒲原三段
50	九目勝	先	竹中初段
70		先相先 先番	中村三段
50	中押勝	先相先 先番	島村二段
40			染谷二段
10	中押勝	先相先 先番	福原初段
105	三目勝		坂口初段
15		互先 先番	宮下初段
100	不戰一勝	先相先 先番	中川三段
10			新部二段
10			增淵二段

將棋新手合 一

（圖は三四銀）
於京城府本町　一力（圖は本將棋新）
平香交　▲四段　宮和歌夫（東京）
平手先　△二段　塚田正夫（東京）

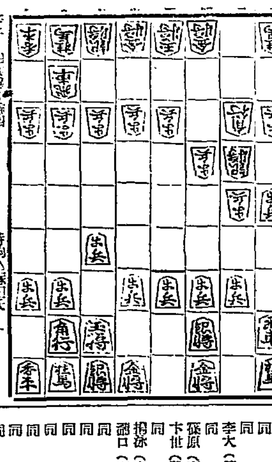

△手　三四銀まで　持駒△塚田氏　ナシ

△三四歩　▲七六歩　△四四歩　▲二六歩　△三五歩　▲二五歩
△三三角　▲一六歩　△一四歩　▲四八銀　△三二銀　▲六八玉
△四三銀　▲七八玉　△三四銀　▲五八金右　△四二飛　▲四六歩
△六二玉　▲四七銀　△七二玉　▲三六歩　（以下次號）

（渡邊木七段講評）（上手）一四歩と殊更に受けるのは、張戰ならんも面白くない者け三二銀と指すが飛車を他に轉する爲である（下手）四八銀上りは自重したるも、或は一五歩、同歩、二四歩同歩、一五香は早仕掛する順で混戰となるが有利である。（上手）飛車の振り鳥合には色々あるが本局では四二飛と採るのが一番の有利である。（下手）我が四五歩と突く機會を狙つてゐる局であるのにも不拘す、四七銀と上つたまゝ三六歩と挑戰するのは深い調べがあることと思はれる。

講道館の紅白戰　個人では瀧口君優勝

府内長谷川町講道館朝鮮支部道場では、昨二十九日午前九時半から秋季柔道紅白試合を開催したが、多數の選士參加し白熱戰を演じ午後五時盛會裡に散會したが、紅軍大將池化龍君の殊戰よく敵を押へ終に紅軍の勝利に歸した。個人得點では、東大門警察署瀧口君八勝一引分となり一等、京城師範崔大鉉君また五人を拔いて二等となつた以下成績左の如し

勝　　負

尹慶（遞信）　金萬（講支）
同　元容（同）
同　（引分）李用（同）
李在（講支）引分　德永（京商）
韓相（講支）　藤木（京商）
同　（引分）渡邊（京商）
福島（京商）　荒木（講支）
同（引分）　福島（講支）
韓直（講支）（引分）鄭昌（普成）
熊野（講支）　齋藤（京刑）
同　龜山（龍營）
同　（引分）裵仁（中東）
李文（講支）（引分）張在（培材）
奧平（京刑）　李春（講文）
同　（引分）徐廷（講文）
韓泳（講文）　張張（京刑）
同　（引分）吳中（京刑）
金原（京商）　尹道（講文）
同　文容（講文）
金孟（講支）　金原（京商）
同　（引分）李寅（中東）
小方（仁商）　伊藤（西刑）
李元（講文）　小方（仁商）
矢野（仁商）　李元（講文）
同　（引分）遞理（西刑）
李國（講支）　金頃（中東）
同　朴永（西刑）
韓炳（培材）　李國（講支）
赤峰（龍中）　韓炳（培材）
同　金浩（培材）
金賢（講武）　赤峰（龍中）
小杉（京中）　金賢（講武）
劉承（中青）　小杉（京中）
同　（引分）岩山（京中）
白倉（京中）（引分）印英（中青）
竹熊（京中）　岩立（龍營）
高原（鐵營）　竹熊（京中）
同　中河原（龍中）
同　山口（西營）
千葉（中青）　高原（鐵營）
同（引分）　今田（京商）
鈴木（講文）　林遞（西營）
沈起（昌營）　齋木（講文）
同　中上（講文）
同　（引分）尹元（講支）
甲斐（西營）（引分）牧（京商）
崔仁（朝武）　趙龍（西刑）
古川（講文）　崔仁（朝武）
同　木村（京商）
金宗（朝武）　古川（講文）
吳玉（講支）　金宗（朝武）
方泳（中青）　吳玉（講文）
横山（京中）　方泳（中青）
同　（引分）任祥（朝武）
朴容（講文）　安鎬（中青）
同　（引分）金淑（普成）
加藤（京中）　林鎬（朝武）
同　（引分）金龍（講武）
中仁（普成）　山根（無）
松下（無）　中仁（普成）
金根（講武）　松下（無）
同　横山（京中）
徐財（京師）　金根（講武）
同　裵貫（培材）
梁點（講武）　徐財（京師）
同　梁（講武）
中原（龍中）　中野（同）
同　中原（龍中）
崔壽（中青）　崔壽（中青）
崔大（京師）　東（仁商）
同　李仁（龍營）
同　和田（仁商）
同　姜邑（鐵營）
同　崔大（京師）
李大（鐵營）　加藤（無）
同　引分　高田（講支）
篠原（東營）　篠原（東營）
卞世（講支）　藤崎（鐵營）
同　引分　新畑（鐵營）
揭泳（京師）引分　野村（龍中）
瀧口（東營）　堀江（京師）
同　金七（本營）
同　本村（京師）
同　姜長（東營）
同　田中（西營）
同　山本（昌營）
同　陵島（西刑）
同　引分　森（有志）
木口（東營）引分　木村（無）
甲斐（東營）　川田（西刑）
同　引分　渡邊（昌營）
山田（龍營）　田村（西刑）
倉澤（京中）　山田（龍營）
以上段外
同　初段朴（鐵武）
同　引分　初段橋本（遞信）
初段安（京師）初段藤田（講文）
同　初段朴道（講文）
同　初段損（西刑）
東　初段延仁（西營）

大將　三段池化（鐵道）初段妻（京師）
同　二段田渉（京師）
同　三段大將池田（仁商）

個人入賞者左の如し

一等　瀧口（東營）
二等　崔（京師）
三等　姜（同）
四等　池（鐵道）
五等　倉澤（京中）
六等　沈起澤（昌營）
七等　吳平（京刑）
八等　熊野（講文）
九等　尹慶國（遞信）
十等　中原（龍中）
十一等　徐財（京師）
十二等　金基燦（朝武）
十三等　古川（講文）
十四等　赤峰（龍中）
十五等　李鐵際（講文）
十六等　金府（京商）
十七等　甲斐（本營）
十八等　卞（講支）
十九等　加藤（京中）
二十等　朴容榮（講支）
廿一等　横山（京中）
廿二等　千葉實（中青）
廿三等　劉燕福（京城）
廿五等　矢野（仁商）
廿六等　金承中（講支）
廿七等　韓泳珙（同）
廿八等　福島（京商）
廿九等　韓相爕（講文）
三十等　田渉（京師）

喜樂館（一日から）▲『心の日月』入江たか子、島耕二主演・十六番▲『辻斬りの男』市川小文治、永井清治郎、春日嵐子主演
中央館（一日から）▲『雅號』十二卷月形龍之助、松浦築枝、杉狂兒主演▲『わが子わが母』十卷鈴木傳明、英百合子、歐川八郎子主演
東亞倶樂部（一日から）『未來派女學生』アルバータヴォーン主演▲『紋章無宿』嵐寬壽郎、原駒子主演▲『祖〇る魂』
京龍館（一日から）▲『大岡政談』完結篇▲『秘密の少女』▲『人氣娘大當り』
大正館（卅日から）▲現代劇『深夜の居候』▲時代劇『坂本龍馬』▲現代劇『ラムプラッス』

一日より三十日まで
三中井の大景品付
歳暮大賣出し
新入荷品……晴れの蓋あけ
全店に漲る超破格奉仕品の渦巻
御買上高三圓毎に景品券一枚進呈……三圓以下五十錢毎に景品引換補助券一枚進呈

第一回超破格品發表

◉絹布破格提供品　舊館二階
金波小紋　反　8.00—10.00—13.00—15.00
色金波　反　7.00— 8.00—10.00
訪問着　反　12.00—15.00—18.00—20.00
胡濱模様　反　15.00—18.00—20.00
西陣御召　反　8.00—10.00—13.00—15.00
西陣丸帶　本　10.00—13.00—15.00
鹽瀬丸帶　本　7.00— 8.00— 9.00—10.00
本場銘仙　反　3.50— 4.50— 5.50
胡濱八掛　枚　2.50····均一
胡濱初着柄　半反　7.00— 8.00
紅白絹胴裏　枚　2.00— 2.50— 3.00
綾絲小柄　反　5.00— 7.00— 8.00—10.00
富士絹男裕羽長襦袢　枚　5.50—上　8.50
秩父銘仙丹仙柄　反　4.50— 5.50

◉新柄モス・洋反均一奉仕品　階下東入口
モス友仙　小巾尺 .09均一　織込柄ネル　大巾一丈 .80均一
モス着尺　反 2.80均一　白無地ネル　大巾一丈 .70均一
富士絹友仙　小巾尺 .17均一　時無地ネル　大巾一丈 .80均一
コーラン金紗　八掛 1.30均一　赤無地ネル　大巾一丈 .90均一
三巾天笠　大巾一丈 .60均一　柄ネル　大巾一丈 .60均一

◉實用綿布均一奉仕　階下中央入口
三巾蒲團裏地 .85均一　丹仙地　反 .50均一
金巾裏地　反 .50均一　ガス縞　反 .50均一
久留米絣　反 1.70均一　結城縞　反 .90均一
レーヨン肩裏一枚 .60均一　ガス絣　反 .90均一
ミナカイ晒　反 .30均一

◉子供服の思ひ切つた奉仕品　新館二階
子供オーバー　各寸取合　3.00—4.00—5.00均一
子供服　各寸取合　2.00—3.00····均一
男兒服　各寸取合　3.00—4.00····均一
女學生オーバー　各寸取合　7.00····より
新型別珍ハーフコート　各寸取合　特價　3.00····均一

◉半襟部の特別奉仕　階下
伊達巻特價値の半額見切奉仕
縫衿新柄豐富品揃····特價提供

◉新春用モーニング特價引受　新館三階
別誂　三ツ揃　A 55.00　B 75.00
納入期日十二月二十八日限り
御報次第店員參上

◉冬服既製品特賣　舊館二階
背廣三ツ揃　A15.00　B20.00　C28.00
オーバー　A15.00　B25.00　C30.00
トンビ　A18.50
中學校外套　9.00均一　上等厚黑絨製 一百枚限り

◉既製メルトンコート　舊館二階
總裏附　特價　9.00均一
各寸取合　二百枚限り

◉江戸好み羽子板陳列會　於階下新館入口
新製品を澤山陳列しました
御子達召つれ多大の御用命を····

京城
三中井

12月1日より31日まで
昭和六年
歳末の大奉仕
御歳暮用品季節向き御日常用品の御用命は最非皆様の平田へ……
吉例
全店
福引景品付
歳暮大賣出
現金御買上貳円毎に福引券一枚進呈
（但し特價品・白米・砂糖類・煙草の御買上には除きます）
拾錢毎に補助券一枚差上げ二十枚を以て福引券一枚と御引換致します
地方の御客様には福引を代つて引いて御送りします
商品券
御進物用商品券御買上げの方にも福引があります

福引景品
特等
桐タンス　一本
洋服タンス　一本
一等
鏡台大形茶棚　一本
八反化粧箱五枚一組　二本
極上等茶棚　二本
極上等長火鉢　一本
物差二尺五寸鏡臺　一本
角丸火鉢一對　一本
四等以下十等マデ空籤ナシ
白米六斗十キロ　一本
銘仙模様布團五枚一組　二本
上等本箱　二本
純毛二枚續毛布　二本
外
紡色メダン形鏡臺　二本
物差尺七寸鏡臺　三本
鏡子附二尺五寸鏡臺　三本
五圓寶興價券　四本
外

京城
H
平田百貨店

一日より三十日まで
歳暮大賣出し
大景品附又は割引お好み次第
御贈答用品山積
贈るに便利！受けて重寶！
福當り附き丸一の
商品券を
御利用願ひます
京城　丸一呉服店

養鷄及家畜飼料
（御通知次第配達致します）
京城府若市町（電話本局五四二番）
澤浦精米所飼料部

京城府明治町二丁目（本町明治屋横より入）
内科
小兒科
中島病院
院主　中島貞信
入院隨意
電話本局三七八番

多事なりし財界
―昭和六年を顧みて―（一）

艱難なる歳月は自然の推移のまゝに静かに旋轉し、今や一九三一年も餘す所幾何もなく新たなる一九三二年を迎へんとする。顧みるに我等の預言に伴び來る三一年の展望は如何に殺伐なりしぞ昨年金解禁の斷行によつて稀有の反動を甘受した財界人が年初において等しく口にした『上半期は整理調節下半期より好轉せん』との豫觀豫想とは、如何に背馳せる慘たる現實の推移であつた事か。三〇年を不況克服の年とするならば正しく三一年恐慌に直面した年であつた前年においてかすかながらにも望みを繋ぎ得た不況克服の曙光は本年に入つて無慚にもひしがれ、逆力新たなる第二次的不況への轉向を餘儀なくされ、脆弱なりし我が經濟的地盤を白日の下に暴露せざるを得なかつたのである。今や我等の眼前には余りにも慘ましき事實が展開されつゝあるをみるさりながら本年こそは我財界が包藏した内面的脆弱をあるがまゝの姿において再認識を强要する契機となつた事は否定出來ない。この事を唯一無二の慰めとして我等は一九三一年、波瀾重疊なりし昭和六年の總決算を綴らう

◇　◇　◇

金解禁の反動と國際的經濟恐慌の猛烈なる試煉を持越しての本年財界の上期は大正、昭和を通じて最初の一月における出超に一道の光明を與へられながら、いはゆる反動の反動的現象を呈して少くとも上半期は意想外の好調を持續するを得た。この形勢を馴致したものは貿易況の著しき改善と金融の緩慢的緩漫であつた

即ち本年上半期における貿易は前年に對比し輸出一割一分、輸入二割七分七厘減と總額に於ては著しく委縮を示したものの、入超尻は四割九分三厘減の一億一千三十萬圓となりその改善は頗る顯著にして、就中一月の如きは出超百六十萬、五月の如きは前年對比一千四百萬圓の入超減を來した。これと呼應して金融界は前年末の特融資金市中還元により、金融緩漫を招來し、これに世界的低利趨勢の拍車を加へるあり、三月末には預金利下げを見き、四月、五月、六月と逐月この傾向は濃化してコールレート三厘の昭へを開くの有樣となり、未曾有の低金利現象を示し、四分半利公債說、金融界擡頭說等も出で來り記錄的緩漫低金利を示した（つゞく）

電氣府營促進の 府民大會を開く
七日夜公會堂で 期成會愈よ起つ

京城電氣瓦斯の府營は府民の總意なりと府營の實現促進に邁進してゐる府營期成會では、徹底的府營斷行を促進するため七日午後七時より公會堂において市民大會を開催することに決定、なほこれに關するパンフレットを各戸に配付して目的の貫徹に努力することになつた。これは去る廿五日開催された期成會實行委員大會において、府營は府民の總意である。然るに今回朝鮮電氣事業調査會の答申は京城府の電氣事業を依然會社營とする趣旨であるやうに認められる右は全く期成者たる府民の意思に反し、かつ現代の趨勢に背馳したもので若しこの電氣事業調査會の答申が當局の方針と定められるときは朝鮮統治上重大なる結果を招來する虞れがあるといふ理由の下に、『電氣事業調査會において配電事業を民營適當と認むると答申せるは府民の總意に反す』と決議し、町洞總代會の名を以て當局に陳情したが、更に選定された交渉委員二十名が廿九日北部事務所において協議の結果右の如く市民大會を開くことになつたものである

米穀低資
割引日歩の 引上實施
預金部よりの低資 受入が遅れたので

預金部より米穀低資受入れ見込みの下に、各銀行では、甲乙丙種證券に對し自己資金を以て一錢五厘で割引いてゐたが、低資受入れが意外に遲延し、最近内地金融市場のコールレートは異常の騰勢を示してゐるので、各銀行ではかねて割引日歩の引上げを希望してゐたが二十八日本府に向井鮮銀、中村殖銀、堀商銀、新谷東拓、松井米倉の諸氏參集、理財、農務兩課長列席の下に協議の結果十二月一日より一錢八厘に引上實施することに決定し本府の諒解を得た。しかして低資受入後は低資の制率によるべく、既收割引料に對しても十二月一日以後の分には追徴することになつたが、低資受入れは本年中には困難かと見られてゐる

殖銀の米穀 貸出激增
出廻りが早くて

殖銀における二十八日現在の米穀貸出を見るに甲種證券十四萬八千圓、乙種證券百二十七萬圓、丙種證券約五百萬圓に上り、前年同期に比し丙種證券割引の激增はいふまでもなく、荷換證券割引の如きも二倍半に達してゐる。また商銀における二十八日現在の同貸出を見るに、荷換證券割引百五十萬圓、合計二百五十萬圓に上り、前年の百五十萬圓に比し百萬圓の激增を示してゐる。かく米穀貸出が激增した原因は天候良好により乾燥の十分なること、農村の氣分が昨年とは趣り昨年の如く賣惜み氣分がないことろにより米穀の出廻りが例年より遥に早かつたことによるといはれてゐる

下旬出超
二百八十萬圓

【東京電話】大藏省發表＝十一月下旬十三港外國貿易概況は左の如くである（單位千圓）

輸出	二五、五四二
輸入	二二、七〇〇
計	四八、二四二
出超	二、八四二

同一月以降累計は左の如くである

輸出	一、〇六三、二七六
輸入	一、一二〇、〇三〇
計	二、一八三、三〇六
入超	五六、七五四

海陸連帶輸送 追加は望まれぬ
釜山集中主義を執る 鐵道局の海運對策

朝鮮鐵道の重大使命ともいふべき連帶輸送の關係は、對滿蒙關係を除けば連帶とすべき點が多いので鐵道局では朝鮮汽船會社と連絡して鮮内主要驛と東京間の連帶輸送を近く開始する模樣であるが、一般に海陸連帶輸送契約航路の追加を希望するものが多い。即ち鮮内における生產品に消費貿易の動態をみるに、多くは海港を通じて移出入されるので、海陸連帶の連絡を圓滑にすることは最も必要である。然るに現在の如く朝鮮郵船、大阪商船、朝郵、尼崎汽船朝鮮汽船及び釜山汽船の五社約三十航路と連帶輸送を契約してゐるだけでは朝鮮の產業と貿易とに支障を來す點が多い。故に汽船會社の內容と設備、航海度數等により連帶契約の至難の向もあらうが、概して左の航路は定期航路でもあり、又航海度數や設備等においても營業關係上相當の貢獻あるものと思はれ、鐵道目標も決して撤失することもなからうから速かに連帶輸送契約を結ばれたいといふてゐる

▲朝鮮北海道大連線　島谷汽船、朝鮮寄港地は鎭南浦、仁川、群山、木浦、釜山、浦項、航海度數年廿五回

▲新潟北鮮線　島谷汽船、往航は雄基、淸津、元山（西湖津と城津は臨時寄港）復航は元山一年廿八回

▲釜山博多線　北九州商船、月廿八回

▲長崎壹岐對馬釜山線、北十州商船、月六回

▲裏日本朝鮮滿洲線、近海郵船、往航に仁川、復港に鎭南浦、仁川釜山、月二回

▲大阪濟州島線、尼ヶ崎汽船、往航に釜山、木浦寄港、月二回

▲伏木浦雄基線、北陸汽船、淸津、元山、城津に寄港、年二十回

右に對する鐵道局の意嚮は、連帶輸送の範圍擴張を理想としてゐるが實行上幾多の難關がある模樣である。即ち鐵道としては連帶輸送を發達せしめなければならぬ立場にあるが、鐵道も一ヶの營利事業である以上、收支を度外視してまで施設をすることは出來ない。殊に最近赤字續きである上に、海運に貨物を奪れてゐる折柄、また朝鮮鐵道の使命たる長距離輸送奬勵の趣旨からも、少くとも鐵道の頽勢を挽回し得るものでなければ連帶輸送は實行不可能である。釜山東京間における釜山汽船との連帶計畫の如きも、貨物の釜山集中主義の現はれである

飯野汽船更に 九圓五十錢引下
群山にも寄港して 鮮航會に積極的對抗

飯野汽船の朝鮮航路割込は各方面に甚大の影響を及ぼし、鮮航同盟會もこれに引ずられ余儀なく四十四圓五十錢に引すげるに至り、互に鎬を削つて競爭を續けてゐるが更に飯野汽船は[illegible]組合とも協議の結果、近く三十五圓と一躍九圓五十錢の大幅の運賃引下を斷行することに決定した。なほ飯野汽船は長項の外、群山の荷主も激勵の上同地にも寄港し、今後は積極的に鮮航同盟に對抗することゝなつた

倒れるまで 對抗する
森朝郵社長談

それは初耳である、困つたことだ若し、そうだとすれば鮮航同盟としても對策を考究せなくてはならぬ。現在の運賃でさへ引合はぬのに十圓も下げられでは堪つたものでない。荷主關係もあり、倒れるまで戰はなくてはなるまい

問題の義州鑛山 總會を一時停止
平井監査役の審査が終了する迄 等の營業報告

今紛擾中の義州鑛山では、卅日午前十時より黄金町貴族會館に第五回定時總會を招集したが、新株一萬株中四千九株が目下假利行爲禁止中であるため、有效株五千九百九十一（株主六十二名）中本人三千六百十三株（十二名）委任狀千六百二十七株（二十四名）出席し本府鑛務課よりは入江屬臨席の下に、張開國氏議長席に就き、十一時半開會、左の四項附議の件を審議つた

一、第五期營業報告書貸借對照表財產目錄及損益計算書承認の件
二、同期剩餘金處分の件
三、取締役退任の件
四、辭任監査役補充並に監査役報酬決定の件

右に關し平井監査役は營業報告、貸借對照表、財產目錄及び損益計算書の未審査を主張し、一方會社側は平井監査役の解任を主張しなが、平井氏はすでに監査役地位の保險の假處分を得てをる許りでなく、右は解任前の行爲であるため直ちに議事休憩を宣し、會社側協議の結果、遂に會社側は平井監査役の主張を容認して、更めて同氏の審査を求むる事とし、一時定時總會を停止し十二月九日午後一時より同事務所において續會を開催する事になつた。なほ今回の總會提出分案によれば、當期純益金は六千八百三十一圓で、內三千圓を以て五朱の配當を行ふ事になつてゐる

土地信託配當

朝鮮土地信託では信託業令實施により今期營業は十一月末を以て締切り、決算準備を進めてゐるが今期配當は八分据置の見込みで定時株主總會は十二月下旬開催の豫定である

銀行營業時間
午前十時から

全鮮各銀行の營業時間は十二月一日より三月末まで午前十時開店午後四時閉店、但し土曜日は午後一時までに變更される

兩團體の陳情
中央試驗所の存續方に就て

中央試驗所廢止は半島工業の發展を抑壓するものであると各方面に反對の叫びがあげられてゐるが京城商工組合聯合會及び京城卸商聯盟でも存置運動方を要望するところとなり、兩會代表の戸島、岩本、關根、原田、松田、山崎の六氏は卅日午後一時本府訪問、陳情した

兩信託申請

朝鮮土地、共濟の兩信託では三十日午前、營業免許申請書を府、道に持廻りの上本府に提出した、本府では一日附を以て兩社に對し正式に免許指令を與へる筈である

手形交換增加

京城手形交換所における十一月二十四日より二十八日に至る手形交換高は一萬九千六百九十二枚、七百九十六萬一千七百六十四圓で一日平均三千九百三十八枚、百五十九萬二千三百五十二圓、前週に比し一日平均に於て六百五十五枚、二十八萬七十七圓の何れも增加を示した

鮮銀對外爲替相場（三十日）

倫敦	二志八片二分一
紐育	四十九弗八分三
上海	百四十七兩丁

鮮銀帳尻（廿八日）

發行高	八六、一〇九	減	三
正貨準備	三九、八〇九	減	一七三
限外發行	九、三二九	減	一七三

海外經濟電報

倫敦銀塊	一九片八分一
米棉	十錢高
日棉	變らず
スチール株	五三弗八分五
アナコンダ株	一三弗八分五
[illegible]	四九弗一〇〇分六二
[illegible]	三弗五二仙四分三
[illegible]	二九仙八分三

株式
第四次の煎れ物に 後場より又復奔騰

前場 前週末材料に刺戟され先づ現實に硬化し來つた金融と相俟つて買氣一轉の形で惟味閑散裡に推移せる折柄、今朝は東西の手堅き寄付より東新百十七圓九十錢と穩健に始まり、いよいよ氣直りと見る買物に持ち上げられてヂリヂリ縮り歩みに八圓丁より八圓五十錢と上進し引際更らに八圓七十錢と强含んで止めた、一方京取は步みに十二圓五十錢と八十錢をつけ不勢を示してゐた。即ち休日前の止値に比し新東一圓五十錢高京取二十錢安であつた

後場 前場の反動とて穩綜を眺めてヂリヂリと强含み推移を辿つた折柄、後場は東西の假處を眺めて忽ち場人氣一轉して賣方は第四次の煎れ物を注ぎ來り東新百二十圓四十錢と爆騰して始り[illegible]裡に閑散の如く大引した

値巾局限來往
所謂餅搗相場

百二十二圓肉薄と云ふ最近の高値をつけて行惱みとなつた新東株はその政局の動き方が稍小康狀態を保ち來つたのと日支の紛爭がアメリカの硬化、イギリスの策動などに愈々と樂觀し難き由々しき事態を生むに至つたので買方の利喰急ぎとなり、さらぬだに割り氣をそゝられつゝあつた場人氣は一段と不良化して一反落の形を見せたけに低落の暗中飛躍は由々しき事件を生むるときには日支關係における英米の現在の政局の動きに連れ政變の期待外れにしても政策轉換が囃される現狀、關税政策その他現內閣においても時局の重大に善處するの方針は徐々に樹立されつゝあるからさのみ惡歐する總念もなからうといつた皮肉的な見解を把持する買氣が依然有力であり、而も場人氣が買氣に傾いてゐるだけ上げ要因をつくるかの形であつた。こうした旋轉にあつたゞけ前場はまた人氣を反映して東新は百十八圓七十錢と頭合みを見せて來てゐる。何分現實は何一つ芳しきものもなく僅に特種に期待を繋き得るに過ぎない有樣であるが、將來的には現在の不均衡的修正策が講ぜられざるを得ぬ事が明らかであるからこれに對する期待も跡を絶ち得ない。從つて目先として年末關係もあり旁々所謂餅つき相場を展開することゝなり依然値巾局限來往をつゞくると東拓は時局問題以外に妙味ある株として取扱はれ最も多數の商內があつた。朝鮮興業土地改良、不二興業は殆ど米價安の影響のおほいないが京南鐵道及び咸北線の買收に絡んで京南、金剛電鐵の買收說が傳へられ漸强して來た、京東鐵道は拂込み期日に全部終了の好成績を見せた

專門　現株
源　ゲンヤマ・ブカ
山本株式店

十一月中の 現物界の推移
ならうと見られた　大原現物店調査

一時逆轉せられた時局問題は將來の事を考へ先行樂觀せられて來たので投機株の銘柄に引づられて大分見直して來た所へ政變說につれ金輸出再禁止越等に依り製糸、製糖、肥料株の先高に相俟つて一般現物も漸騰して來た
鮮銀株は今回の事變の結果の良好を見越され商銀、東拓に次いで好影響を受けるものと見なされて來たので實物に至つて少なく買氣が強い。殖銀株は米價安に觀因した固定貸の問題と當然の減配を豫入れられ補落前四十五圓五十錢前後から十七圓十錢の新安値迄落込んで來た、商銀、東一株は至つて動きが少い薄味、貯蓄株は人氣よく相當の動きがあつた。地方の電氣株は一般的に保ちりもなかつたが最も變動の多かつた京取は一時の安値よりも一圓餘りの引返しを見せたので瓦電株はこれも新安値を見せたので相當取引があつた。南鮮電氣其他可成の動きがあつた鐵道株の內瓦斯は最も時局關係ある事とて變動烈しく一時安値より十圓高の五十四、五圓所迄の高値を見せたが樂觀は早計である醸醸は漸落を重ね容易に引返しそうにもない

重要株の動きは左の如し
十一月中高低安値

銘柄	最高	最低
京南鐵道	三一、三〇	二九、三〇
鮮銀	四七、七〇	四六、二〇
殖銀	四六、七〇	四五、四〇
京電	六一、五〇	五九、八〇
瓦電	六〇、五〇	五六、〇〇
朝鐵	一九、一〇	一六、七〇
南鐵	五四、五〇	四七、七〇
朝新	二七、八〇	二三、五〇
朝興	三四、五〇	三四、〇〇
同新	四七、五〇	四七、〇〇
東拓	一五、四〇	一四、四〇

公債市況（卅日）

東京國債市場正午氣配▲甲號五分利八九、六〇▲第三回五分利八四、九〇▲二回四分利七二、七〇▲廿二年もの八七、七九▲廿八年もの八六、二〇▲佛貨四分利一、二九、七〇

東京新東取組

今前場までにおける東京新東新甫取組狀況は賣合高三十七萬五千百五十枚にしてこの仕手分野は買方五十五店、買方五十四店に對し賣方五十一店を示してゐるが、例の橫綱破り中野が週末から安値にかけて買ついてゐる模樣であるから人氣はこれに支配されてゐる事多く東鐵の問を擡してゐると見られた

取組高

卅日前場までにおける當地鐵物主要株取組中百枚以上の建玉内容左の通りであつた

京取　賣方立山一四〇▲買方白井五二〇▲德泰二二〇▲中道五二〇▲松山六〇〇▲田中道一九〇▲買方立山一四〇

大新　賣方田中道一九〇▲買方立山一四〇

東新　賣方白井一〇〇德泰三二〇宣邸九二〇松山二五〇田中道一四〇正崎二〇〇山口二三〇成沛三四〇立山二六〇▲買方白井一〇〇古野一五一〇立山一〇〇

米
整理商內
積極性鈍く 新甫待ちの形

前場 今朝は別に變つた商內もなく只小口筋の整理商內で六圓九十九錢先七圓三十二錢と寄付きアト追別共三十錢台に手堅く保合ひ引際は四十二錢から五錢阪地の手堅き商狀に引締つて高調を大引した

後場 受渡のため例月の如く休會す

米界展望 軟派が惡く宣傳を用ふて居る事は恰も支那兵に對する日本軍の抵抗に似た形勢である▲從つて如何に買方が前途の供給不足を楯に取つて攻擊的に買向つて見ても共通り相場が伸び切れないのは當然である▲殊に買方は殆んど鳥合の衆の

全く焦付推移

中先が内米筋の賣緊さと理想的の買進みにより大取組のまゝどちらも引くに引かれない狀態となつて居る所へ新規に乘出さんとする者は新甫待ちの姿であるから今朝は取引も至つて閑散を呈し只月末關係による目先筋の整理商內位でお茶を濁して居る程度に過ぎない始末で相場も全く動きやうがなく三十錢落に焦げ付くの外なき有樣であつた

注目を惹く 中先の大取組

目下中先に對する取組を表面から見ると微々たるものに過ぎないが各取引店の懷で相殺になつてゐる玉を加算すること裕に卅一萬石以上に達し而もそれが大部分採算であるの即ち現在主なる賣方は邦正米部の約十萬石を筆頭に丸ヲの正米部と產地商人との契約に依る約三萬石金メの二萬石その他丸繭の正米部や丸マの賣緊さを加へると少なくとも賣米筋の賣玉は十五萬石近くとなるは及し買方側で北せて先づ三萬石地場の有力者が約二萬石一部精米所筋の買玉約一萬石位でその他は殆んど鮮內地方筋の賣進みと目されてゐる從つてこれだけの賣玉が悉く渡米化すにおいては買方の前途は頗る悲觀の狀態にあるわけでこれが成行きに就ては多大の興味を以て注目されてゐる有樣である

買米筋買緊く

傳切は現店の正米部が他に率先して買米の賣緊さを行ひ客に金融の道を講じて賣繋いで居る數量を合せると既に七萬石近くとなつて居るが最近は丸ヲ金メ等も持米筋の便利を圖つて金融の道をつけ同店から賣緊き方を促す者續出した爲か買米筋の賣物は一層增大しつゝあるのみか現在採算的に賣緊かれて居る數量を詳細に計算すると莫大

一限の推移如何

當面の問題として市場の注目を惹いて居るのは定期が正米より割高を持續する爲め賣米がいくらでも賣緊かれて來る事である現に中先で買米手口の賣玉は八萬石以上に達したなほ續々賣物が出かれて居ると同時にこれが悉く渡米化する場合買方が果してこれだけの米を受取るかが賣方側の不安視せる所であるに反し買方側では現在採算的に賣込んで居る中には未だ賣米の用意が出來てない者も相當にあり又先限が上鞘に生れると乘替へを急ぎ採算筋が主であるから、賣米の限道は像り渡められないと顧る樂觀觀されて居る從つて今度生れる二月限が依然大上鞘を買進むかどうかが現在稀れて居る賣米の向背を決するものとして大に注目に値いせるもの如くである

在米續々增加

本年は新穀の最盛期に直面して定期が正米より常に割高を継續し採算筋の賣緊ぎが流行してゐるだけ新ふした準備米の廻着によつて仁川の在米が加速度的に增加しつゝあることは服眼の通りなるが去る廿八日現在の在米高を見ると合格米が二十四萬三千八百六十九叭に達し前週より更に四萬六千五百四十五叭の激增となつてゐる而して良好と共に滯留として廻着中であるからこれが三十萬を突破することも茲一二週間中と見られてゐるその他粗も叭入りは六萬一千七百十四に增加し俵入りは一萬八百十三大豆五千二百七十四叭小麥二萬一千六百二十七叭等で大豆を除く外は何れも漸増の趨勢である

新甫の內氣配

今度發會する二月限の新甫は既月が減殺期に直面する相場として本年の如く前途に供給不安の極つてゐる年柄には採算以上の大上鞘を買進むのを例となるも何分目先は新穀の最盛期に直面してゐるので買進むと買進むと現在買米を賣緊いてゐる連中け乘替へを急ぐくと待ち構へてゐる向が多いので好く賣ふて中限より三四十錢廻もすると二三十錢位の上鞘發會でないかと見る向が多い狀態である

新甫二限鞘豫想

東京	五六十錢上鞘
大阪	四五十錢上鞘
神戸	四五十錢上鞘
下關	四五十錢上鞘
桑名	三四十錢上鞘
仁川	四十錢上鞘

京城延べ
分岐難 依然氣迷深し

【元】今前場は中東筋小口筋賣り地場秋派神戸筋は手詰め海野、中國筋買ひ地場鞭派は利喰ひした

前場 各地の區々不勢を示し上げ一週の商惘を見せた折柄、今朝は阪仁共の小縮り歩調を眺めて一回一中七圓廿錢と三錢高に寄付いたが、二回には忽ち十六錢と轉化する等小競合を見せたが三回より阪地の一轉引縮りを眺めて廿五錢と上進し四回も廿三錢處の强硬を保つたが高値には賣り氣加重するのみに伸び得ず依然往來相場裡に一中廿二錢と止めた。寄引、算定出來高左の如し

寄引値　▲一回一中一七二〇・二〇▲二回一中一七一七・一六▲三回十二宋一六五五・五四・一中一七二五▲四回十二宋一六五五・一九▲五回十二宋一六四六・一中一七一八・一八▲六回十二宋一六四九・一中一七二二・二二

算定　十二中一六六〇、十二宋一六五〇、一中一七二〇

出來高　一萬一百石

後場 受渡のため例月の如く休會す

京城

白米十一圓五十錢鮮內米十四圓三十錢丸キ合格玄米十六圓七十錢四等三十錢合格玄米十四圓十錢下三十圓十錢粗十四錢四、四錢二、下四錢

仁川

丸キ丙チ丸チ石拔三等十六圓七十錢四等七圓四十錢一等白米丸仁印六圓六十錢精改良種四錢三圓在來種四錢一圓で前日と變りなく取引は困難である

大豆

龍川丸忠長湍汶山漣川八圓九十錢延汗南川新幕八圓四十錢海州天安七圓七十錢から九十錢で何れも品薄に三十錢高である

釜山

懸念された前上も恢復に入手順調により月末とて換金的賣物市場に相當現はれて氣配下追ひ出盛期とてやゝもすれば人氣まゞ賣方は月特入往見越の安値掲び的買物と精米筋の手當に七千八百七十八叭の取引あり圓南議員三等十七圓三十五錢四等十六錢九十五錢等外十五圓丁度無外十四圓丁度見當と十錢安となつた

木浦

（木浦支局電話）市中は賣持延切れに賣氣なく出廻りは引續き順調乍ら高値期待に貨物多く倉庫へ貯入れされ市場不振に相場變らず內地十七圓丁四等十六圓六十錢見當であつた

東京深川在米高

【東京】深川在米高三十日現在は四十八萬六千五百二十二俵と前日在米高に比較して九千三百十四俵の增加である

株式（十一月三十日）

京取短期

銘柄		寄付	大引	高値	安値
京取	前	—	三三・八	三三・八	三三・八
	後	—	[illegible]	[illegible]	[illegible]
鐘新	前	—	六六・〇	六六・〇	六六・〇
	後	—	[illegible]	[illegible]	[illegible]
大新	前	—	[illegible]	[illegible]	[illegible]
	後	—	[illegible]	[illegible]	[illegible]
安取	前	—	[illegible]	[illegible]	[illegible]
	後	—	[illegible]	[illegible]	[illegible]
東新	前	[illegible]	[illegible]	[illegible]	[illegible]
	後	[illegible]	[illegible]	[illegible]	[illegible]

算定と日歩

銘柄	算定	日歩	代引
京取	[illegible]	[illegible]	[illegible]
仁取	[illegible]	[illegible]	[illegible]
大新	[illegible]	[illegible]	[illegible]
同新	[illegible]	[illegible]	[illegible]
安取	[illegible]	[illegible]	[illegible]
鐘新	[illegible]	[illegible]	[illegible]
東新	[illegible]	[illegible]	[illegible]

短期建玉表

銘柄	賣方	買方
京取	[illegible]	[illegible]
大新	[illegible]	[illegible]
鐘新	[illegible]	[illegible]
東新	[illegible]	[illegible]
仁新	[illegible]	[illegible]
安取	[illegible]	[illegible]

	日	計
短期	四〇〇枚	[illegible]
長期	[illegible]	[illegible]
實日	[illegible]	[illegible]

東株短期市場 / 大株短期 / 大株長期 / 安東株式

銘柄		寄付	大引	高値	安値
東新	前	[illegible]	[illegible]	[illegible]	[illegible]
	後	[illegible]	[illegible]	[illegible]	[illegible]
大新	前	[illegible]	[illegible]	[illegible]	[illegible]
	後	[illegible]	[illegible]	[illegible]	[illegible]
鐘紡	前	[illegible]	[illegible]	[illegible]	[illegible]
	後	[illegible]	[illegible]	[illegible]	[illegible]
日產	前	[illegible]	[illegible]	[illegible]	[illegible]
	後	[illegible]	[illegible]	[illegible]	[illegible]
東新	前	[illegible]	[illegible]	[illegible]	[illegible]
	後	[illegible]	[illegible]	[illegible]	[illegible]
日魯	前	[illegible]	[illegible]	[illegible]	[illegible]
	後	[illegible]	[illegible]	[illegible]	[illegible]

東京現株

銘柄	相場
鐘紡	[illegible]
同新	[illegible]
東新	[illegible]
同新	[illegible]
富士紡	[illegible]
日石	[illegible]
毛	[illegible]

期米（三十日）◎仁川

限月	前場 當限	中限	先限
一	[illegible]	[illegible]	[illegible]
二	[illegible]	[illegible]	[illegible]
三	[illegible]	[illegible]	[illegible]
四	[illegible]	[illegible]	[illegible]
五	[illegible]	[illegible]	[illegible]
六	[illegible]	[illegible]	[illegible]
七	[illegible]	[illegible]	[illegible]
八	[illegible]	[illegible]	[illegible]
九	[illegible]	[illegible]	[illegible]
十	[illegible]	[illegible]	[illegible]
後場	休會		

大阪・東京・兵庫・下關・桑名期米（前場・後場）　[illegible]

鮮內延べ

市場	限月	前寄	前止	後寄	後止
京城	十二末	[illegible]	[illegible]	休會	
	一中	[illegible]	[illegible]		
釜山	十二末	[illegible]	[illegible]	休會	
	一中	[illegible]	[illegible]		
大邱	十二末	[illegible]	[illegible]		
	一中	[illegible]	[illegible]		
群山	十二末	[illegible]	[illegible]		
	一中	[illegible]	[illegible]		
木浦	十二末	[illegible]	[illegible]		
	一中	[illegible]	[illegible]		

大阪期米喰合　[illegible]

堂島前場情報【大阪特電】

[illegible]

市況（三十日）

◇大阪棉花　前場 當限 先限　後場 休會
◇大阪棉絲　前場 當限 先限　後場 休會
大阪市中棉明　ストリクトミドリング　ブローチ　ベンゴール　[illegible]
◇横濱生絲　前場 當限 先限　後場 休會
◇現物最優等　五五〇　[illegible]
大阪砂糖現物　日糖（ST）現物　買賣中値　十七圓九十五錢

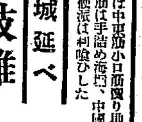

[illegible]平次兄狀【65】
行友李風 作　藤井耕[illegible] 畫

河瀬の怪（十三）

どうにか話の筋道だけは通つたとして、伊兵衛の身柄を罪このまゝで突放す譯にもいかないから、取敢ず別な座敷へ觸を延べさせ、一時靜かに寢かせる事にして。

以前の離亭へ引返すでもなく、額を潜めた三人の岡ッ引。

『英公、お前その、親仁の死骸を確めて見たのか?』

と、傳藏老人。

『見たどころぢやアありません、あの斬口の工合から考へると武士の手際、又物も相當立派な腰の物らしいんで』

『對手に尋ねるが恩間の一件、雨宿りの三人だ、何とか目鼻が附いたらう?』

『所が面目次第もねえ、スッカリ失敗を踏んでしまつて』

『平素のお前の腕ッ節にも似あはねえ、ちつと亂父がかさすぎるぢやアねえか?』

『そ、それがね、伯父さん、マア聞いとくんねえ、感づかれねえやう見え隱れに後をつけると據を變へ、直に牛の御前の曲りまでは何でもなかつた、スルとね、丁度櫻餅の手前で以て別れ別れになつちまつたんで』

『おかしな眞似をしやアがるなア』

『化物がねえ、武士の方は市ケ谷淨瑠璃坂の循際何某と、チョッピリ小耳にはさんでゐた物ですからこやつア一番婦女の方をと當りをつけたが、さあ困つた、あれから今度は東へ切れて田圃道を、右へ曲るかと思ふと左へ折れる、マタ右へ戾る、仕末にいけねえ』

『お前のゐる事を、覺つたんぢやアねえか?』

『どうも然うらしい、到頭秋葉樣の境内の惣門から裏門へ通り拔け、諸神の社の前へ掛ると不意に何處かへ居なくなりやアがつた』

『跛を拔けたんだ、畜生!』

『否ぐに後から飛込んだ物の、まるで八幡の藪知らず、勝手は知れねえ方角は立たねえ、癪に障るから、その辺を一軒々々虱殺しに當つて見たが、あてが外れて歸つて來る途中、堤下の菊簔屋の前でこの上で誰か斬られたやうな騷ぎだと知らせてくれたから、驅出して往つて見ると親仁が殺されてゐる、空ッぽの惡態は投り出されて面喰し、手が寄けられねえ、お恥かしいとも面目ねえとも今日ばかりは、新身細の英次ざまはありません』

むしやくしや腹の英次は始終苛立たしげに、身體を揺つて殘念がる、が老人はそれをとがめるでもなく。

『解つた、解つた、個々するな、弘法樣にも筆の過失、敵の內にやサ一度や二度は馬鹿を見るのも修業の一つだ、惜しいといやあ惜しい事をしたが、困り捕縄の中の品物だが?』

小首を傾げて熟と考へこんであた傳藏、何事か思案の的がきまつたらしく、大きく一ッうなづいて屹と顔をあげ。

『ねえと武士の方は市ケ谷の淨瑠璃だな?』

『確かに間違ひはありません』

『婦女の名前は』

『それも自分で何とか名乘つてゐたらしいんですが、聲が低いのと雨の音が邪魔になつて些とも聞き取れねえもんですから、惜い事をしましたよ』

『もしやー お靜、とはいはなかつたか?』

『どうでしたかねえ』

『心配ねえ、これで何らやら本筋の謎の緒口が手繰れるかも知れねえ、御苦勞だがお前もう一度、俺と一緒に出掛けてくれ』

『堤へですかい?』

『それもあるが、事に寄つたらこの足が、モッと奥の方まで延びるかも知れねえ、宅の人に然りいつて提灯と、それから初蠟燭を五六本用意しろ、イ、ヤ傘なんざあ要らねえ』

『ダッテ、降つてますよ』

『構はねえ、濡れるのは覺悟だ、お前もその氣で身支度をしてくれ、ところでと、常や、お前はこのまゝこの宅に俺達兩人が引揚げて來るまでじつと頑張つてゐてくれ、先も先だがこつちも大事だ』

『宜しうござい、一人ぼつちで取殘されるなア嫌ですが、御用とあれば仕樣がありません』

『その代りにはお前達の、喜ぶ土產を持つて來るよ』

『氣をつけておいでなさいまし』

桶屋の常五郎を後に殘して、傳藏と英次、頰冠りをして面を隱し尻端折して素ッ跣足、料理屋の勝手口から飛出すと黒白もわかぬ烏羽玉の世界、堤の道筋は一面の水溜りで、後を濡した雨の[illegible]

京城日報
月刊 本紙朝夕共十六頁

時代は移り言葉は進む!!讀め!!! 現代新語研究會編
十版出來
いろは引 現代語大辭典
萬國語
より生れた新語 ハガキで申込めば代引で送る
エロ・エーロ・エーロハイドロプレイン・エーロバチツクス・エーロバス・エーロドローム・エロトメニア・エロ設・エロガール・エロ勘・エロ氣・エロブラ・エロエロなこと・エロテツク・エロキユーシヨン・エロ味・エロージヤナリズム・エロ百貨・エロ人・エロ姫・エロ生活・エロース・エロスタツト・エロ助・エニグマ・エボオ・エボツク・エボワクメーキング・エトランゼ・エトセテラ・エール・エルカトペー・エハガトクラシー・エルエスエフエスエル・エーワン・エターニテイー・エレちやん・エレガント・エレクトリツクウエイブ・エアチング・エツクスエツクスエツクス・エツジ・エツセイ・エツセンス
特賣中減價金壹圓貳拾錢 函入美本・頁數豐富・九ポイント二段組 紙數五百四十六頁（菊判一〇八頁）郵稅共
全國各書店に有り品切れの節は直接發行所へ御申込

昭雲齋龍甫著
大好評 五版
池の坊流生花のしるべ
附 四季投入と盛花
菊判大和綴コツトンクリーム全三冊 口繪六枚 函入美裝 定價金壹圓七十錢 送料金十八錢 （ハガキで申込めば代引でも送ります）
發行所 大阪市西區靱南通一丁目十五番地 振替大阪四二九五四 大文舘書店

工學博士 武田五一先生校閱
增山新平先生著
新時代の住宅設備
最新刊 ◎任意に設備の最新家考書、實地適用の好範例を◎多數に示したる吾人熱望の最高書出づ!!
本書は新時代の住宅を研究した上に、諸大家の說と工事の實際の經驗を一般の人々に少しく適當な住宅設備を取捨撰擇して適用し得るやうに苦心してある。…
菊判 六百九十頁 挿圖四百二十余圖 口繪 特製 布表紙金文字入 函入
定價金參圓九十錢 送料 金十八錢

工學博士 佐藤功一 安藤 新刊
洋式建築構造雛形 四六倍判 四〇〇頁 定價 送料
工學博士 谷口忠 三浦國吏 共著 最新刊
建築架構の解法
發行所 大阪市南區竹屋町二五 振替大阪五四一五八番 電話南七一二三五番 太陽社書店 販賣店 全國各地書店にあり

田中宋榮堂出版
普通學校用
國語と算術
一年、二年 用 各二十五錢（送料各六錢）
三年、四年、五年、六年用 各三十錢（送料各八錢）
小學校用の分は別に內地版があります
◇此の本は普通學校で使つてゐる國語と算術と朝鮮語の本をもとゝして、一番大切な所を問題にしたもので、大形の最新練習本であります。
◇故に此の本で、勉强すれば、學科の成績がグン〳〵上つて、優等生になり、その上、中學校や女學校の試驗が樂に受けられる準備書の代用となります。是非御愛用下さいませ。
此の本は朝鮮の有名な先生方が御研究の上、作られたもので誠に爲になる良本であります

大全科參考書
尋常一年、二年、三年、四年用 各四十錢（送料各六錢）
五年、六年、高等一年、二年用 各五十錢（送料各十錢）
◇小學校の全學科を詳しく、分りやすく解說した參考書
◇一冊あれば、どんな問題でも獨で分る理想的の自習書
◇堂々たる實物をごらんの上是非一冊お求め下さい
販賣店
京城本町一丁目（振替京城二五七三） 大阪屋號書店
京城本町二丁目（振替京城一一五） 日韓書房
釜山大倉町五（振替京城一二八番） 吉田博文堂
發行所 大阪市南區安堂寺町三 振替大阪一五四三番 田中宋榮堂
◆學校団體採用の上、下記發行元へ御申越あれば實物壹冊進上げます

自動車界には不景氣なし失業の苦は本書によつて救はる!!
自動車界に志す人は先づ本書を見よ!!（賣行旺盛增刷又增刷）
赤坂正憙著
圖解說明 自動車精解
補 一九三〇年及一九三一年型シボレー、フオード其他の解說百頁自動車圖解集七十八圖を揷入し內容の充實せることゝ頁數を增加して大刷新を計り說明の平易なることは析込圖數葉を
四六判九百五十餘頁 挿圖數百 美裝函入 特價金參圓 送料二十二錢
內容見本御入用の方は郵券四錢御送附を乞ふ

赤坂正憙著
圖解說明 最新自動車試驗問答精解
● 本書は全國各府縣に於て施行されたる問題を收錄し其の解答を正確に且つ明解にしたり。
● 試驗に出さうな問題七百餘を選び一々解答をなしたるもの、
● 法規は過去三ヶ年間に出題されたものを選び解答したるものにて、フリーホイール自動車のものを
● 附錄 其他最近の木炭自動車、無代進呈
菊判七百餘頁 圖解八十餘 裝幀美麗 函入 定價金二圓五十錢 送料二十錢
赤坂正憙著 本書を有するは免許證を獲得せるも同然なり

1931年型增補版
赤坂正憙著
新型シボレー自動車精解
本書は一九二九年一九三〇年一九三一年型シボレー六氣筒車の構造、取扱法、手入法、各部の調整法、故障と修理法、運轉法等に就き詳述せるもの。…
四六判上製函入 四百頁 定價壹圓五十錢 圖解百五十 折込四十枚 代引 廿六錢

最新版
赤坂正憙著
圖解說明 最新自動車新裝置解說集
本書の內容は、木炭自動車の解說、フリーホイール自動車の解說、保險自動車の說明等、國產自動車の解說何れも明確な圖解を以て說明してあります。…
四六判上製函入 實價壹圓 特價 圖解四十五圖 折込圖十四葉 送料

最新版
赤坂正憙著 超スピード試驗合格の虎の卷現る!!
最新 カード式 自動車試驗問題精解
スピード時代の今日にありて自動車運轉手の試驗を受けんとする最大の能率を擧げ得る勉强法を講じなくてはなりません。…
ポケット型 七百餘頁 定價 二十錢
發賣所 大阪市西區土佐堀通二丁目 振替大阪 二七八五番 藤谷崇文館

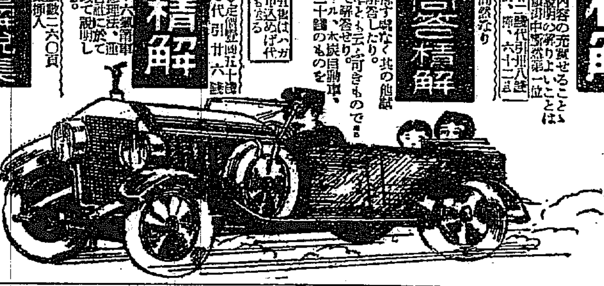

文部省認定 芦谷芦村先生著
學校家庭の學年別童話（全六冊）
學校家庭 童話 一學年
學校家庭 童話 二學年
學校家庭 童話 三學年
學校家庭 童話 四學年
學校家庭 童話 五學年
學校家庭 童話 六學年
各學年共四六判入函 本文・大活字總ルビ付
定價各一冊金五十錢 送料各八錢

芦谷芦村先生著（最新刊）
口演資料 童話叢書（既刊三冊）
口演資料 童話 興國篇
口演資料 童話 友愛篇
口演資料 童話 武勇篇
四六判 函入 美本
定價各一圓廿錢 送料各十二錢
發行所 大阪市南區清水町 振替大阪一〇三五番 駸々堂書店

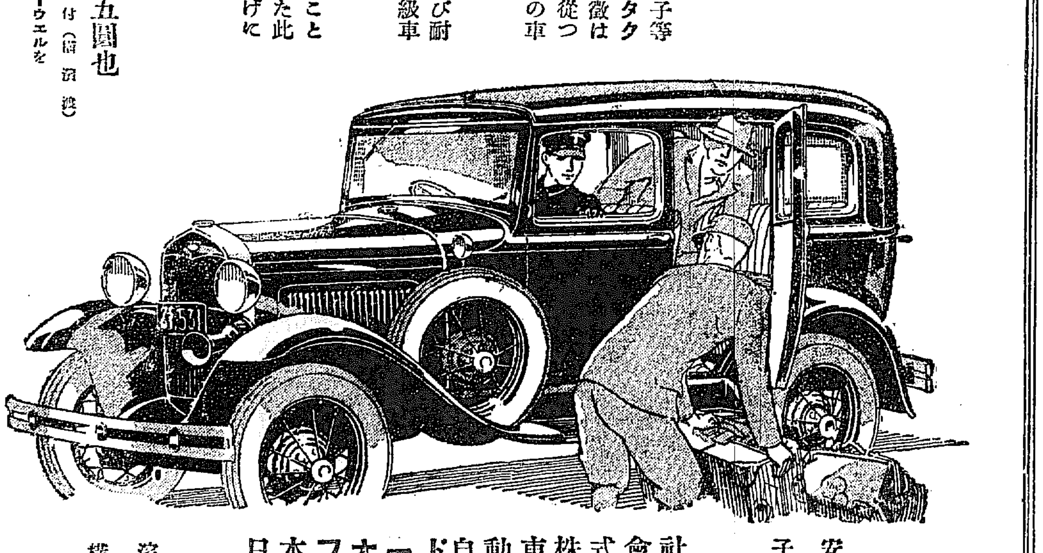

優美華麗なタクシー用車

近代的な線美、豪奢なモヘーア張車室、及び安全風除硝子等を具備した新フオード・タウン・セダンは、我國に於けるタクシー用車として、實に理想的な車であります。これらの特徵はいづれも乘客をして安心と乘心地良さとを感じさせます。從つて、營業成績を擧げたいとお考へのタクシー業者は必ず此の車をお選びになるべきです。

又、タクシー業者にとつて最も大切な維持費の經濟、及び耐久性等に就いては新フオード車は、氣筩の數を問はず、同級車中で斷然群を拔いて居ります。

新フオード車は其の構造簡單で經濟、而も德用車であることは既に定評がありますが、更に美と乘心地良さとを兼備した此のタウン・セダンを御使用になれば彌が上にも利益をお擧げになることが出來ませう。

新フオード・タウン・セダン
定價 金貳千參百貳拾五圓也
塗色車輪付（橫濱渡）
小額の費用で一個又は二個のフエンダーウエルを設備なさることが出來ます。

日本フオード自動車株式會社 橫濱 子安

中外 マクニン 下し テー
拔群の排虫率 安全率
輸入薬 サントニン を凌ぐ
『恐ろしい蛔虫』と題する册子あり御申越次第進呈
錠劑 ゼリー
發賣元 大阪 吉田商店

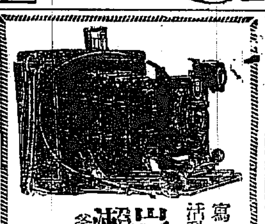
寫眞機械 一式材料
活動寫眞機
岩瀬寫眞機店
釜山本町二丁目（郵便局前）
電話七五五番 振替釜山七五五番

內科胃腸科 精神經病
北島醫院
京城本町四丁目百五十五番地（電話本局二七四〇番）

年賦定期貸付
普通銀行業務
京城府南大門通二丁目百四十番地ノ一
株式會社 朝鮮殖產銀行
頭取 有賀光豐
資本金參千萬圓
日本銀行代理店
全鮮各地に支店五十八ヶ所並に內地東京大阪に支店あり

法人登記公告 全州地方法院

[illegible]

法人登記公告 順川出張所

[illegible]

商業登記公告 全州地方法院

[illegible]

法人登記公告

[illegible]

京城地方法院

[illegible]

中立地帶設定を 芳澤代表が拒絶
ブリアン議長非常な失望の色
理事會又も一逆轉

【パリ卅日發至急報】國際聯盟理事會日本代表芳澤大使は廿九日夜中立地帶設定に關する理事會の要求に對し、事實上拒絶に相當する正式通牒をブリアン議長に交附し其の結果ブリアン議長は非常な失望の色を現はし、支那側が既に大體右案受諾の意嚮を表明したに拘はらず、問題は又もや一逆轉の傾向をなすに至つた、從つて卅日以降の秘密理事會の進行も尚多分の曲折を要すべしと見らる

理事會の空氣 再び惡化する模樣
日本の中立地帶設定反對で

【パリ卅日發一日午前零時三十分着至急報】理事會の一般空氣は日本の中立地帶オブザーヴァ招致反對に依り再び紛糾して來た、芳澤代表は昨夜ブリアン議長との會見で再び日本の態度を力說したがその後ブリアン氏より芳澤代表宛發せられた書簡が左の如く公表された

予は理事會の提案に關し何等か誤解あるものと思考する、理事會の提案は日支紛爭の直接解決し得るものを第三國に依つて解決せんとするものでなく危險な事態に於て執るべき方法であつてこれは錦州において對峙しある兩軍の戰鬪を避け人命の損傷を避けんとする例外のものであつて、これは日本政府が將來支那政府に提出すべき最も簡單なる提案を何等害することなく實行出來るものであると思ふ、支那の提案は國際軍派遣を含んでゐたが理事會はこれを困難と思惟しこれが代案を提出したのである

日本が不侵害を保障せば 中立地帶提議を撤回せん
施代表ドラモンド總長に答ふ

【巴里三十日發電通至急報】施代表は今日午前十一時半ドラモンド事務總長と會見したがその內容は錦州附近にある支那軍の關內撤退に關する保障條件に就き協議したもの、如く施代表は支那側が曩に提議した中立地帶設定要求は日本側で該中立地帶を決して侵害せざる旨の明確な保證を與へるならば右要求の撤回を顧慮せんと答へたものと見られる

決議案起草委員會 支那代表も出席して討議

【パリ卅日發一日午前零時三十分着至急報】卅日午前の決議案起草委員會は午前十一時開會施肇基支那代表も出席して午後一時迄決議案を討議したが更に午後四時より再開の筈である尚理事會秘密會議は午後五時より開會される筈である

日本は第三國の 介在を認めず
ブリアン議長に手交された ◇―日本の通牒內容

【パリ三十日發至急報】芳澤大使よりブリアン議長に手交された中立地帶設定に關する日本の通牒は左の如し
日本は支那軍の山海關以西に撤退を要求してゐる日支直接交涉により解決し得る日支諸紛爭に第三國の介在を認めず

日本の修正要求 決定を保留さる

【パリ卅日發電】昨日の秘密理事會では日本の修正要求
一、日本は日本臣民の生命財產の安全を計る自由行動を保留す
二、理事會決議案中「日支兩國は兩國軍隊の司令官に對し今後事件を導き人命損傷を來すが如き措置を執らざる樣嚴命を發すること」とあるを「訓令されんことを切望す」と修正されたい
を若し受諾せば日本が滿洲で執りつゝある實際上の自由行動が理事會の行動を無効ならしむ
と論議し決定を保留した 錦州中立地帶設定案は日本を承服せしむるに決定したが、芳澤大使は依然日本の主張を固持し態度を闡明した

スチムソン長官の聲明 聯盟調查を命ず
問題を重視して

【パリ廿九日發電】聯盟事務局はスチムソン米國務長官の對日聲明を重視し調查を命じた

徐寶珍軍三千 チチハル奪還を企つ
我警備少數部隊危し

【奉天卅日發】チチハル東北方百五十キロの泰安より進軍を開始した萬福麟麾下の徐寶珍軍約三千は昂々溪方面の敗殘騎兵軍と呼應しチチハル奪還の積極行動を開始しチチハル警備の我軍少數部隊は危機に陥るに至つた

我軍の少數部隊非常警戒部署に着く

【奉天卅日發電】徐寶珍軍のチチハル城內進出で北滿は再び暗雲に蔽はれ同地警備の我軍少數部隊は非常警戒の部署に着き徐軍の來襲を待受けてゐる、去る十八日の戰鬪にて我軍の猛烈なる砲火を浴び遁走した馬占山は我軍の威勢に恐れを猶し未だ積極行動は開始せぬ

奉天の○○旅團を チチハルに急派す
四洮線に依り卅日夜出發

【奉天卅日發電】徐寶珍軍の前進で北滿方面は再び不安に襲はるとの急報に接し關東軍は鈴木少將の○○旅團○○○を今夜十一時奉天より四洮線に依りチチハルに急派することゝなつた

「今度こそ敵を殲滅」 派遣部隊の意氣軒昂

【奉天卅日發電】[illegible]を叩つてゐた鈴木少將の○○旅團の將卒は北滿出動に直ちに奮起し[illegible]旅團司令部は今夕來[illegible]司令部にて[illegible]した、[illegible]意氣は非常な元氣で今度こそ敵を殲滅するとて意氣軒昂たるものがある

學良を下野させ 閻錫山起用か
蔣介石の苦肉策

【天津卅日聯合】張學良は蔣介石の北上を唯一の頼みとして部下各將領を慰撫してゐたが更に北上の模樣がなく最近では蔣の誠意を疑ひ出して來た、即ち蔣は國民政府に京津地方に要人を派し山西派と或る種の氣脈を通じ張學良を下野せしめ一時地盤を閻錫山に與へ京津の政權を自分の手に納めんとの苦肉の策をめぐらしてゐるとの事である

天津支那公安隊 尙我軍を射擊
我軍應射して擊退

【朝鮮軍司令部着電】廿九日午前五時三十分天津の我左正面に支那公安隊らしきもの現はれ、盛んに我に射擊を加へたので我第一線は即時應射し猛射を浴びせてこれを擊退沈默せしめた

天津支那人の 避難者 廿萬と推算さる

【天津二十九日發電】事變發生以來支那人の避難者は英、佛租界に充滿し、無慮二十萬と推算されてゐる

錦州政府 灤州移轉說 有力に傳はる

【天津廿九日發電】遼寧省政府を錦州に置くことは日本との關係上支障あるため山海關に臨時省政府を移すの議が起つてゐたが、これも危險あるといふので灤州に移轉すべしとの說有力で調查員を同地に派遣した

軍艦八雲 青島に入港

【青島卅日發電】廿七日夜佐世保を出帆し青島に向つたと傳へられた軍艦八雲は卅日午前六時半青島に入港した、目下青島には同艦の外驅逐艦三隻碇泊中であるが近く何れへか出動する筈である

暴徒に 襲擊さる ロンドンの 日本大使館

【ロンドン卅日發電】廿九日夜[illegible]名の共產黨員らしき暴徒が日本大使館を襲擊し窓硝子を粉碎し館內に闖入せんとしたが驅けつけた警官隊に追ひ散らされ危く事なきを得た

高松宮殿下 海軍砲術學校 御入學

【東京電話】海軍大尉高松宮宣仁親王殿下には海軍砲術學校高等科學生として御入學あらせらる

日支直接交涉で 研究さるべきもの
陸軍首腦部の最後的態度決定

【東京電話】錦州中立地帶設置案は次第に實現の可能性を加へ來たので、陸軍としては最後的態度決定のため首腦部において協議中なるが大體
一、聯盟の中立地帶設置案は日支直接交涉の原則に反す
二、錦州、山海關は遼寧省內で滿蒙に新政權の存在を許すべからずとする根本精神に反す
三、北支に禍亂起り諸國より增援部隊を送る必要生ぜる際、我國としては海路よりしなければならぬと云ふ方針上の一大支障に遭遇す
四、本問題は支那側の提議を聯盟が採用せるものなれば當然その動機に於て不純なること
五、本問題を實現するとせば日支直接交涉に依り決定すべきもので且つ地域は山海關以西とすること
しかして軍部は錦州政府と支那軍の山海關以西撤退を要求し支那側の直接交涉においてこれを研究する方途に出るものと見らる

學良逃支度？
王樹常の寢返りを 疑ひ神經を尖らす

【天津卅日發電】王樹常が山西派と氣脈を通じてゐるものとの疑念を抱いた張學良は昨今極度に神經を尖らし平津の兵を纏めて[illegible]の指揮下に置かしめこの際天津の租界に逃げ込むべく手配中ですでに近親者は天津に到着した

外相から經緯を報告 陸相も納得の模樣
スチムソン長官の聲明問題
昨日の閣議に於て

【東京電話】スチムソン長官の聲明問題につき幣原外相は三十日の閣議でその經緯を報告し、更にスチムソン長官は遺憾の意を表明せる旨述べたるに對し南陸相は日米大使と會見の際錦州攻擊に關し何ら言明したものでなく然るに聲明は不可解なる因由か、これを洩らしたるは如何なる理由か
と質し幣原外相は二十三日フォーブス大使との會見の際は未だ錦州に對する軍部の意嚮が知られざる時でありとの關係から見て斯かる質問上のことに觸れて言つたことはないと答へたものの如くで、これで錦州問題はス氏が誤認した以外の[illegible]議論は[illegible]において[illegible]るものたると南陸相も承認した模樣である

藏相の說明した 稅制整理要項

【東京電話】三十日の閣議において井上藏相より昭和七年度豫算並に稅制整理要綱を提示し詳細說明をなし閣僚の諒解を求めたが、增稅[illegible]の意見に公債發行に關しては[illegible]の意見を聽く必要もあるので豫算と併行的にこれを審議する事とし次回において決定する事となつた

稅制整理要綱
一、法人の超過所得稅を資本金十萬圓以下の小法人に對しては課稅せざることに改正す
二、法人解散の場合における清算分配金にして拂込資本を超過する部分をこれを受くる個人の所得に綜合課稅する事とし合併の場合もこれに準ずること
三、預金部預金の利子を第二種所得とすること
四、特別賞與、記念賞與、退職手當、一時恩給等に對し課稅すること、但し退職手當及び一時恩給は五千圓を超ゆる金額に對してのみ課稅すること
五、第三種所得の增加決定をなし得る期間を三ヶ年に延期すること
六、七、略

財產利子稅
一、資本利子稅稅率百分の二を百分の四に引上ぐること
二、預金部預金の利子に對し課稅すること

相續稅
一、[illegible]相續稅法施行地內に住所を有するものの稅施行地外において受くる[illegible]、銀行預金、利子又は信託の利益に對し課稅すること
二、[illegible]に對する稅率を引上げ[illegible]課稅價額を二千萬圓を超ゆる金額とすること
三、[illegible]は八割以上を占むるものに限り[illegible]の期間を十年以內に延長すること
四、[illegible]相續開始地[illegible]法施行地外にある[illegible]財產に對してもこれを課稅すること

鑛產稅、酒造稅、取引所稅
一、取引所外において行はるゝ[illegible]取引所稅法中これが取締に關する規定を設くること

ガソリン稅
一、ガソリン稅を創設し、ガソリン製造所又は保稅地域より引取る際引取人に對し一ガロンにつき五錢の稅率を課すること

海軍定期進級 異動發表
十二月一日附を以て

【東京電話】海軍定期進級異動は十二月一日附を以て卅日午後五時左の如く發表された

進級
少將 濱野英次郎
同 白井國
同 伊知地清弘
同 松浦松見
同 杉山茂
同 湯地秀生
同 重岡信次郎
同 吉岡保貞
主計少將 入谷清長
任海軍中將（各通）
任海軍主計中將
大佐 [illegible]
同 武田[illegible]
同 [illegible]
同 松本忠左
同 井上[illegible]
同 秋山虎六
同 和波[illegible]
同 小野[illegible]
同 濱田吉治郎
同 豐田副武
同 谷賀野[illegible]
同 中村龜三郎
同 山下[illegible]
同 [illegible]
同 毛內效
同 原敬太郎
同 市川大治郎
同 服部正計
同 河村[illegible]
同 佐藤[illegible]
同 長尾[illegible]
同 河部長明
同 原[illegible]
同 吉田龍雄
機關大佐 丸山[illegible]
同 [illegible]
任海軍少將（各通）
造機大佐 關[illegible]五郎
同 代島[illegible]
任海軍機關少將（各通）
主計大佐 三輪[illegible]
任海軍主計少將
造船大佐 八代準
同 河東[illegible]
任海軍造船少將

親補式
山本大將以下

【東京電話】海軍大異動は十二月一日正式發表同日午後一時半宮中で左の如く親補式行せらるゝ筈
第一艦隊司令長官
兼聯合艦隊司令長官 山本英輔
横須賀鎮守府司令長官
兼將官會議員 大角岑生
軍事參議官
海軍次官 小林躋造
補第一艦隊司令長官
兼聯合艦隊司令長官
第二艦隊司令長官
補佐世保鎮守府司令長官
吳鎮守府司令長官 中村良三
補横須賀鎮守府司令長官
兼將官會議員
佐世保鎮守府司令長官 野村吉三郎
補吳鎮守府司令長官
舞鶴要港部司令官 山梨勝之進
補第二艦隊司令長官
海軍中將 末次信正
任海軍次官 左近司政三

中將 山下[illegible]
同 大湊[illegible]
同 岸本[illegible]
同 杉政人
同 [illegible]
同 臼井國
同 伊地知清弘
同 重岡信次郎
同 吉岡保貞
少將 長谷川清
同 松下元
同 小野寺[illegible]
同 [illegible]
同 [illegible]

練習艦隊 仁川入港
廿八年振り の淺間艦

【仁川電話】帝國練習艦隊淺間の二艦は卅日午前[illegible]時半仁川に入港、[illegible]沖に投錨した、松島仁川府尹は[illegible]と共に同十一時仁川[illegible]チ八居丸にて磐手艦上に司令官今村信次郎中將を訪ひ挨拶を交はした、なほ日露戰役に參加した[illegible]艦は廿八年振りの入港とて府民は乘組員の接待に大童となつてゐる

龍山部隊へ 七十八名 今朝凱旋

龍山步兵七八聯隊の派遣部隊將校一、下士一〇、兵六七の七十八名は[illegible]のため今一日午前九時四十分着京城驛列車で凱旋することになつたが、この將士等はいづれも滿洲にて[illegible]した勇者達である

戰死者合同葬 參列者注意

衣笠少佐以下十六名の戰死者に對する師團の合同葬は來る三日午後二時から野砲兵第廿六聯隊で執行される。受附は野砲隊表門（龍山中學校前）で、當日は式場整理のため各學校の參加團體は五名以內の代表者と制限し、午前中に通知せられたいと。また花輪、供物を御おくりの方は式場その他關係上二日午後四時までは師團司令部副官部へ申し出でられたい、尚聯隊その他の諸團體で參拜せらるゝむきは二日午後二時より四時迄に[illegible]（龍一二三〇、構內一三）に通知せられたいといつてゐる

忠南道廳舍 上棟式擧行
來る十二日に

【大田特電】忠清南道廳舍新築工事は請負者須々木組の献身的努力と冬期に珍しき天候に惠まれ豫想外に工事進捗したるを以て來る十二日午後一時より構內にて盛大なる上棟式を擧行することに決定した

軍參謀異動

【東京電話】
參謀本部附 砲兵大尉 吉田[illegible]八
補朝鮮軍參謀
朝鮮軍參謀 步兵中佐 神田正種
補參謀本部附
第二十師團參謀 步兵中佐 田北惟
補步兵第[illegible]聯隊附
教育總監部附 步兵中佐 森村經太郎
補第二十師團參謀

人

◇竹内峯氏（朝鮮總督府遞信事務官）歸朝挨拶のため三十日午後本社來訪
◇久保閔中氏（本社々長秘書課長）九日從父逝去の報に接し飛京の途に[illegible]、其[illegible]日夜出發長崎縣西彼杵郡[illegible]村に歸省した、而して[illegible]父の遺骨を携へ[illegible]葬儀の[illegible]

太平漫語

無理にも幕を閉じねばならぬ、幕を閉じるには面目を立てねばならぬ、面目を立てるには決議案をものにせねばならぬ▲聯盟理事會も幕を閉じたがり、面目を立てたがり、決議をものにしたがつて焦りに焦り抜く▲その甲斐あつてか、閉幕も近づくものゝごとく、面目も立つものゝごとく、決議もものになるものゝごとく、理事會にも昨今漸く色濃ふといふ▲國際紛爭の調停機關としての國の惱みを解決するはすの聯盟が日本と支那から致され已も遠くはあるまい▲この聯盟も現象に忍從して終幕を急がんとするのが聯盟の誠意かもしれぬ都合ともいへる。聯盟の權威では[illegible]ない▲聯盟の權威はすでに自ら傷けてゐる。理事會を閉じ、面目を立て、決議をものにしても自ら傷けた權威は恢復せぬ。むしろ世界に新しき疑問と[illegible]の傾向を與へてこの二幕を終るに止まる▲今日すら聯盟の存在を無視するものもあるし、輕視するものもある。嘲笑するものもある、改むるも[illegible]聯盟條約に[illegible]ものもある。他日聯盟に加入する況や非加入國の對聯盟感をやだ▲大國は大國たり小國は小國たらざるを得ないやうな精神と規約の不自然性、一國存亡の利害をも無視と規約と認識不足で取扱ふやうな聯盟の行動の非安當性は、はからずもこんどの事件で鮮明にされた▲世界における聯盟に對する種々の感想は、大なり小なり、この機會に改訂さるべく餘儀なくされるであらうことが想像される▲少くなくとも聯盟に不滿足なるものは、より不滿足を深めるであらうことはハッキリわかる―

極上絹糸製
カスミ絹
優良品四番冨ト低廉
小島用
特價品 幅二尺 六尺 二圓也
無双網 三間 二圓也
高サ六尺 幅二間 二圓五十錢也
高サ九尺物 各二種 三圓也
タカ笛 一個 三十錢也
兎網、雁鴨用各種
御要求次第進呈（定價表）
鳥モチ、アリ
京城府水標町一丁目
電話本局二二一〇番
振替京城四三二八番
吉備商會

內科一般 特ニ 呼吸器、心臟、胃腸諸病
佐藤內科
院長 醫學博士 佐藤小五郎
京城本町二丁目（電話本局五〇七）

室內裝飾設備の完備した南鮮唯一の西洋料理店は好養軒であります
西洋料理 和洋料理 洋食販賣
御會食 年末年始の御宴會の節は是非御下命を 御待ち致して居ります
釜山府本町三丁目（電話二〇七番 二二七番）
好養軒
▲特に新鮮なる生魚を調理致します

資本金 壹千五百萬圓
株式會社 十八銀行京城支店
京城府黃金町一丁目 電話本局 二三五〇番 一九八〇番
同 新龍山支店
京城府漢江通り十一 電話龍山 一八二〇番
同 龍山支店
京城府元町二丁目 電話龍山 一八番

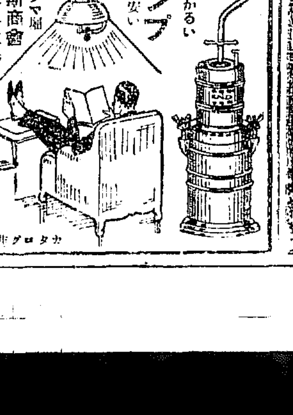

債券相場
歲末と金融
債券、公債、朝鮮殖產銀行債券、勸業債券保證債券等即時金融す
割引第四回新債券 額面二〇圓 賣價十圓卅錢
右新券同番號賣値 いよいよ明春一月初旬大抽籤行はる
一萬圓 二十五圓 二通組 六八〇〇〇
千圓 四通組 三六〇〇〇
五千圓 一〇〇〇
五通組
○御注意……外交員出張員一名も使用せず

回別	賣值	買値	回別	賣値	買値
[illegible]	[illegible]	[illegible]	[illegible]	[illegible]	[illegible]

右相場十二月十五日迄（各種案內書贈呈）▲印來月くじ ◎債券送料一口十三錢
京城府南大門通二丁目百廿一番地
電話本局九七〇番、振替京城一九一六番
株式會社 日本勸業證券 京城支店
（本店東京。日本勸業銀行構內）

社説
所謂中立地帶の解釋
錦州は滿洲のものだ

國際聯盟理事會における錦州中立地帶設定案は日支兩軍の衝突を豫防する臨機的便法として多分の實現可能性を帯びて來たやうである。日本としては、滿洲の平和を攪亂する禍根を一掃する以上に何等の要求もないのであるから、主義上本案の成立に賛成なるは勿論であるが、支那側が、早く錦州方面より撤兵するにおいては中立地帶を設定するまでもなく滿洲の平和秩序の恢復を計るに至るは明かである。つまり張學良政權が滿洲奪還の野心を有するが故に中立地帶設定の心要を生じて來るのである。中立地帶設定後中立地帶としての効力を十分に發揮するや否やは一に支那側の態度如何によつて決定するわけであつて、假令張學良政權が綏中若しくは關州に撤退するとも、依然として馬賊や不逞軍人を使嗾して滿洲の平和を攪亂するにおいては日本は猛然として兵を關內に進ませる必要に陷するやも測り難い。此點は豫め國際聯盟の諒解を得て置く必要があると思ふ。排日政策の常習犯たる張學良一派が、日本の寛恕によつて過去の罪状を悔悟して過失を改めるとは假にも望み得ないからである。

◇

錦州中立地帶の意義に關しては未だ明確に解釋されて居ないが、滿洲事變の勃發によりて生れ出でたる本案は本質的に日支兩軍の間に限られたのであつて支那本部と滿洲との間に起り得べき內政問題にまで干渉せんとするものにあらざるは明白である。國際聯盟が滿洲若しくは支那の內部的事件に干渉し得べき權限を有せざるは勿論だ。言葉を換へて言へば、東北聯省政府が強固なる基礎の上に樹立せられ、しかして新政府が錦州省全部を領域內に收容せんとすることによつて起り得べき、滿洲と支那本部との內部的葛藤には、右の中立地帶なるものは何等の拘束力を有せざるものと見ねばならぬ。東北聯省政府の內に熱河省が加はる場合には、地形上河北省の一部も亦東北新政權の支配內に置かざるを得ざるに至るであらう。南京政府と言ひ、廣東政府と言ひ、張學良政權と言ひ、實力の有無によつて支配圏の廣狹が左右されるのは支那の慣例である。滿洲事變落着後滿洲自治政治が現出するに至るべきは殆んど既定の事實であるか、其場合に遼寧省の一部たる錦州が地理的、歴史的關係から自治區域內に包含さるゝに至るべきは理の當然であつて、茲に必然的に滿洲と支那本部との間に錦州の歸屬問題が起り來らねばならぬ。而して南京政府が實力によつて錦州の歸屬權を主張し來るべきか否かも亦有り得べき事である。實力による錦州の爭奪は殆んど支那の年中行事なりと稱して差支ないからである。

◇

われ等は近く成立すべき新政權の政府の支配圏內に熱河省が加はるべしとは考へないが、少なくとも錦州を新政府の支配外に置くは甚だ不合理だと思ふ。從つて錦省自治政府が確立された曉には、錦州方面の支那軍隊を全部關內に撤退すべく豫め張學良をして約束せしめて置く必要がある。然らずんば、滿洲新政府と張學良氏との間に錦州爭奪戰を開始すべきは避け難き事である。滿洲新政府は多分その位の實力を以て生れ出づるであらう。しかも、これは純然たる支那人同志間の內部的出來事であるから、昨年の反蔣戰爭と同樣他國の容喙すべきものではない。此の內亂發生の危險を防止するがためには中立地帶は用をなさない。張學良が潔く、その手兵を關內に撤退する以外に圓滿解決の策はないのである。錦州問題は支那內部的の重大なる問題として後日に殘るべきを知らねばならぬ。

原駐地引揚げて早くも不安の氣襲ふ
同胞保護と權益擁護の我軍の方針は變らぬ

【奉天卅日發電】關東軍は政府の命令と四圍の情勢に鑑み卅日迄に大體滿鐵沿線の原駐地に撤退を完了し休養してゐるが、我軍の撤退後滿洲各地の奉天軍側便衣隊及び馬賊團の活動はいよいよ物凄く、又奉天軍は北寧線により東進し來る形勢にあり、在滿百萬の同胞は又もや不安に襲はれんとするに至つた、しかして我軍の一部はせん行動に對しては種々の說を爲すものあるも、

一、北寧線の奉天軍が東方に進軍し新民府以東に來襲し奉天が脅される時は直に出動これを討伐する

二、滿鐵沿線各所の奉天軍別働隊及び土匪に對しては徹底的討伐を期し以つて我が權益擁護と在滿同胞の保護に任ずる

といふ關東軍の方針には何等變化なく、要するに滿洲事變今後の推移はこれ等奉天軍の進擊如何、別働隊、馬賊の横行如何によつて進退するものと見られる

チチハル占據と北滿人の感想
何れも日本軍大歡迎

【奉天卅九日發電】日本軍のチチハル占據に對する北滿支那人及ハルビン商人間の感想は

馬占山軍が潰滅して東三省全部が平定され中國官憲が日本に監督されることになるは寔に一般人民の幸福だ、奉天、吉林は既に長官の命に依り一切の不法稅は既に撤廢された如きは間接に我々人民が日本より受ける利益でしかも一般人民は日本の占領は私人として損害なし、これに反し中國兵が他國を占領せんか決して斯る行爲に出でざるべし、中國人は統治者の誰たるとを問はず、早く奉天と吉林と同樣たるを望む、東三省の平定は我等民衆の幸福である、今後は馬賊も日本軍に平定され、中國官吏の暴斂橫徵を免かれ日本が永遠に我が官吏を監督せば東三省も直ちに太平を期し得べし云々

敗けて氣焰をあげる馬占山
日本軍は戰鬪能力甚だよくない
一生を擧げて戰鬪すと放言

軍部に達した情報によると、馬占山はなほ再起をなし海倫に陣取るが、二十五日黑龍江省主席に就任した謝介石及び張景惠に通電を發し、各方面に對して我息のある限り日本軍と徹底的に戰鬪すと放言して二十八日張學良、萬福麟に對し

黑龍江省にある日本軍の錦州方面に移動したるか否かを調査し一方麾下の部隊を整へチ、ハルを恢復すべし

と見栄を切り、また今回の戰鬪において實驗したる日本軍の戰鬪方法（中央突破の戰鬪を述べ）これが對抗策として正面を散兵陣地となし、しかも一面日本軍の側背を脅威するか又は大部隊の迂回をするときは有効ならん、日本軍の兵器は優良なるも戰鬪能力は甚だ良好ならず

と意見を具申し一方海倫政府の財政窮乏により學良は寸胝及び手提盤に對しハルビンにおける稅收の半分を海倫政府に送付方命令せるも、丁李は

すでに張作相の命令により吉林省政府公署に送致せるをもので致し方なし

と回答してゐる、なほ學良は馬占山に七千元の賞與を與へたので馬占山はハルビンに特使を出してその勞苦を受謝せしむると

敵陣地に邀擊を加へる我軍野砲（北寧線にて）

赤十字社の滿洲派遣隊
第二班出發す

【東京電話】日本赤十字社は曩に第一班を滿洲に派遣したが、更に三浦博士を隊長に看護婦二十名の第二班を組織し、二十八日午後九時四十五分華々しい見送り裡に東京驛を發滿洲に向つた、一行は十二月一日奉天着直ちに關東軍司令官の命により戰地に派遣される看護婦は何れも派遣軍と同鄉各地支部から選拔されたもので花々しき活動を期待されてゐる

正しき認識は幸福への途
金英洙男爵の正義論

滿洲事件に對する朝鮮二千萬民衆の動向が兎もすれば中正を缺く傾きあるは洵に悲むべき事であるとなし朝鮮人有識者は非常に慨嘆してゐるが、元中樞院顧問金英洙男爵は右について左の如く語る

滿洲に最も密接な關係を持つ朝鮮人が滿洲問題に對する認識を忽せにしてゐるといふことは誠に慨はしいことである、且つ民衆の認識不足乃至甚だしい誤解を席捲してゐることは同じ朝鮮人として甚だ不親切であると考へる、今回の事件は要するに支那の横車に基因してゐることであつて、それがために蒙つた朝鮮人の被害は甚大なものがあるにも拘らずその禍を起つた日本の態度に疑惑の目を向けてゐるものゝあるのは寔に心外な事である、我々は先づ正しく認め、正しく解し、而して擧國一致この國難に當らねばならぬ、それが卽ち二千萬同胞を幸福へ導く過程であるのだ

氏は曩に本願寺で戰歿勇士並に被害同胞の追悼會を催したが、近く同志と共に朝鮮神宮に國難打開の祈願をする筈である

學務部廢止三十縣
明年一月勅令公布

【東京電話】行政整理に伴ふ學務部廢止の縣は左の一道三府十三縣を除く他の三十縣と決定、明年一月地方官官制改正勅令を以て公布し實施に決定した存置道府縣左の如し

北海道、東京、京都、大阪、神奈川、兵庫、長崎、新潟、愛知、宮城、廣島、福岡、熊本、岡山、鹿兒島、靜岡、長野

新しい警察官
各道配屬決定

警察官講習所では三十日午前十時から池田所長その他關係者出席の上今期警察官教習生（內地人巡査）百十二名の卒業式を擧行したが、卒業生はそれぞれ次の如く各道へ配置されることになつてゐる

京畿十三名▲忠北三名▲忠南五名▲全北八名▲全南八名▲慶北十名▲慶南十二名▲黃海七名▲平南七名▲平北十四名▲江原六名▲咸南九名▲咸北九名

煙草製造實績

專賣局十月分の煙草製造實績は口付合計二千百萬本でこの內譯は敷島八百萬本、朝日一千萬本、松風三百萬本、兩切合計二億四千二百八十五萬五千本で、この內譯ジージー五千本、コンゴウ五萬本、カイダ六十萬本、ピジョン千五百萬本、マコー一億六千七百廿萬本、メープル六千萬本で從來に引續きメープル、マコーの全盛期を示してをり、刻煙草においては不老煙二千百六十貫、長壽煙（二十五匁入）九千貫、同（七匁入）一萬四千貫、喜煙（二十五匁入）七萬八千七百五十貫、同（十二匁入）一千四百四十貫、福煙四千五百貫合計十萬九千八百五十貫で何れも前年同期に比し若干の増減である

郵便物速達
鐵道の開通で

京圖線利川、甕州の鐵道工事竣功と共に十二月一日から一般旅客の運輸事務を開始するので遞信局では水原、利川間の鐵道郵便線路を甕州まで延長し一日二往復の郵便物を搭載することゝなつたがこれがため江原道文幕、原州その他の地方面行の郵便物は相當速達を見る筈である

年內には免許指令
目下申請中の各地取引所

朝鮮取引所令による各地の取引所設置許可申請は朝鮮取引所の設置の申請を初め、大邱、群山、釜山、木浦といふ順序に本府に提出され目下審議中である。當局では未提出で、免許も多少遲延の模樣であるが、他の朝鮮、大邱、群山、釜山、木浦は一括して年內には免許指令の交付を見る筈である

無効訴訟は年內に解決

京仁兩取引の合同問題に關し仁取合併反對株主より提起された總會無効訴訟に應訴することを決議し京城、水野、太宰三辯護士を代理人として二十八日京城地方法院に答辯書面を提出したが、年內に事件の解決を見ないと、兩取合併にも支障を來すので京城地方法院では特に審理を急いでゐる模樣であるから、一審判決は年內に下されるものと觀測されてゐる

電氣料金値下程度
今までの樣な大幅は困難

今年度の電氣料金改訂は最近西鮮電氣を最後として一段落を告げたが、來年度においては京城電氣、釜山瓦電、新義州電氣、平壤府營等の主なるものを初め二十余社が改訂期になつてゐる。然るにこれらの電氣會社は前回の改訂期において最大限度の値下を行つてをり、一方一般財界不況に累せられて需要も飽和狀態を告げてゐるので、從來通り遞信局が思ひ切つた値下を慫慂出來るかどうか興味ある問題とみられてゐる。しかし來年度なら電氣事業令も實施されると共に電氣會社の配當金の如きも最高配當率を一割にするかの模樣であり、この條件を以て値下に充當することになるではないかといはれてゐる。しかし會社當事者は今までの樣な大幅な値下は到底出來ぬといつてゐる

手緩い要求
こんな事では駄目と香椎司令官强硬
訓令を突返す

【天津廿八日發電】王樹常は香椎司令官からの五項目の要求に對し反對不誠意の回答をなした、これに對し我政府では香椎司令官に宛て第三、四兩項を除く三項目を容認し國政府の名において要求せよと訓令して來たが、香椎司令官はこんな手緩い要求で濟まし得る事態でない徹底的に要求する必要があると右訓令を突返した

滿洲事件をめぐる時局の人（5）
本庄關東軍司令官

滿洲事變を繞る人々のうちには是非とも事變の中心人物として我本庄關東軍司令官をあげねばならぬ。本庄司令官は今日までの大半を殆んど支那に終して來たといつてよいほど支那の事情に明るい人物だ。かの鐵嶺の出でありながら上く北滿の地に一大王國を築いた張作霖とも胸襟を開いて談ずるほどの仲であつたし、その後還營たる乳臭兒學良とも亦『お父さん』と呼ばれるほど面識のあつた間柄である。しかし今次の滿洲事變の遠因をなした中村大尉一行の虐殺事件にはよほど腹に据えかねたものがあるらしく事件解決のため頑固に學良の不當非道を責め寄せてゐた。

◇

ところへ例の計畫的滿鐵爆破事件が發生した。このまゝ放置しておけば支那軍の暴戾は益々募るばかりである。この際起つて徹底的に膺懲せねば我帝國の生命線滿蒙の地は彼等のため蹂躪されるであらう。

かく感じた本庄司令官は敢然として蹶起し奮戰破壞を機とし支那兵を逐へ掃つたのである。本庄司令官は勇猛果斷、わづか一萬の派遣軍を指揮して數倍にあまる支那軍を完膚なきまでたゝき潰した。あたかも無人の曠野を行くが如く。―

本庄關東軍司令官

しかし事件發生當初においては感情上のもつれからか、または意見の相違からか、滿洲出先の林總領事と緊密な連絡がとれてゐなかつたゝめ國際外交戰における日本の地位を不利に導いたことは否めない。だが、これも實際兵を用ゆる武人としては止むを得なかつたことであるかも知れない。

◇　◇

滿蒙の地には今事變あてこみの各種の人物が入り亂れてゐる。そして軍部を中心としていろいろの利權運動に狂奔してゐるものが多いさうだ。それで本庄司令官は司令部の奧ふかく閉ぢ籠んでなかなか人と會見しない。ひそかに地圖を按じて戰局の對策に耽つてゐる。昨今の本庄司令官はまことに武人の典型を思はせるものがあるとのことである。

◇　◇

今次の事變におけるわが本庄司令官の功績はよく將來の參謀總長を約束し、また來るべき陸軍大臣を豫約づけるものとして軍部においては好評嘖々たるものがある。以つて瞑すべきであらう。

◇　◇

本庄司令官は彼の名譽で有名な兵庫の產である。明治九年常右衞門の長男として呱々の聲をあげたといふから今年五十七の分別盛りである。少年時代には何等の波瀾もなく中學の課程を經て明治三十年陸軍士官學校を卒業した。かくてその翌三十一年に少尉に任官して彼の軍人生活の第一歩がはじまつた。

その後トントン拍子に中尉、大尉と進み陸軍大學の難關も見事パスして卅九年には天保錢組の一人となつた。彼の軍人生活は終始一貫順調で昭和二年には早くも陸軍中將の要職にまで進んだ。

この間、彼が勤めあげたのは參謀本部員、陸大教官、參謀本部の部長、步兵第十一聯隊長などの內地勤務を除きて多くは支那に勤務し、天津軍張作霖の軍事顧問として支那の要職を歴任し支那通の名をとどろかせた。卽ち支那山東名古巡回使たり奉天督軍張作霖の軍事顧問として永く支那に在住しことに作霖から最上の信任を得てゐた。

その後歸つて第四旅團長となりまもなく大正三四年に亘り支那及び歐洲に東京駐在の觀察出張を命ぜられ歸朝するや再び支那公使館附武官を命ぜられた。

今度彼が關東軍司令官として赴任する以前までは姬路の第十師團長をしてゐたのだが出田で關東軍司令官となるやけだし適材適所としてその手腕を期待されてゐたものである。

◇　◇

家族は夫人の外、信子さんと刀夫人むさ子との間に長男一清の外に二男二女の子福者で家庭はそつくり郷里兵庫の郷宅にのこし今は單身赴地にあるわけで、すべての雜念から逃避させる樣として思ふ存分りその手腕を伸ばすことが出來るであらう。

◇株式◇

日銀帳尻（廿八日）

發行高	一〇八六、六三三	增[illegible]
正貨準備	[illegible]	增[illegible]
限外發行	[illegible]	增[illegible]
貸出高	[illegible]	增[illegible]

大株短期引跡

大新	五十八圓丁	（不變）
鐘新	六十五圓七	（不變）
日產	十八圓四	（不變）
東新	百廿一圓九	（不變）

◇期米◇

仁川穀物出入（三十日）

到着	貨車	八、一九八
同	船便	二二、〇六二
	玄米	二七、七五九
	白米	一一、八五一
	大豆	一一、〇五二
移出	白米	二八、三三九
	籾入	一四一、七四六
	玄米	一八、七一四
	大豆	六、一七五

群山廻米報（三十日）

鐵便	玄米	一一、〇〇八叺
汽便	玄米	一二、〇一〇俵
機帆便	玄米	一七、五二九叺
牛車便	玄米	四三、七〇五叺
合計	玄米	一九、四二二叺

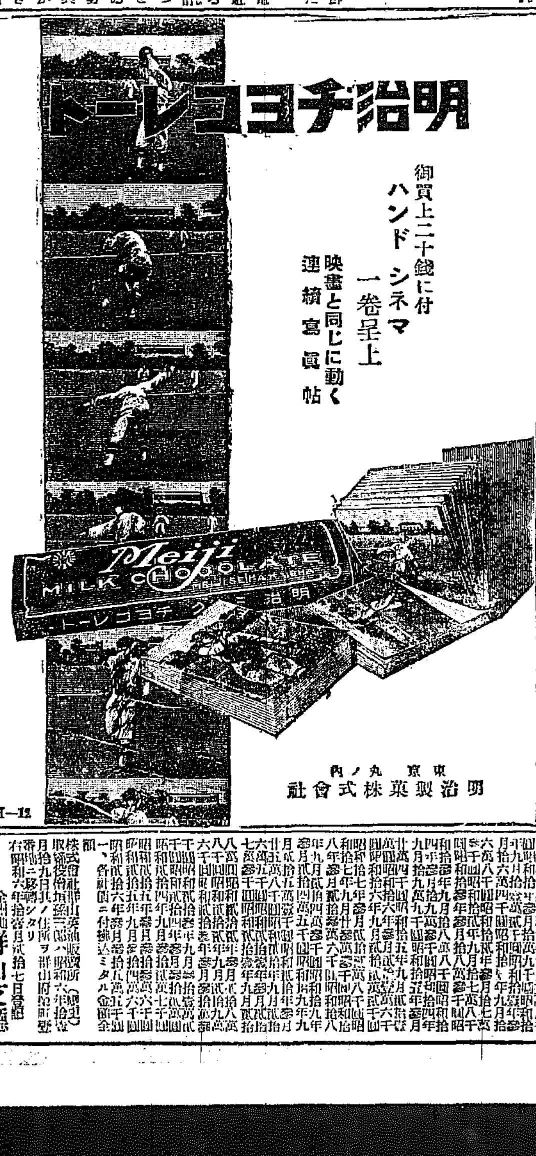

商業登記公告

株式會社朝鮮殖產銀行 [illegible]

全州地方法院

商業登記公告

[illegible]

群山支廳

在郷軍人を狩集め 俄仕立の兵隊さん

巡察部隊として雪の五龍背へ 腰の彈藥盒には實彈が一パイ

安東支局　平田生（三）

起床は午前六時半『起きろ』といふラッパ代りの號令で一斉に眠い床から抜け出て點呼を受けることになつてゐるのだがすでに前線巡察勤務といふ命令を受けてゐる記者と他の四名は五時に不寝番に起されて先づ静かに武装をなすそして事務室へ行つて巡察出發を告げ仁尾少尉を待つ間に左の守則を暗記してしまふ

列車警乘員の任務

一、列車內の警戒並に隣接部隊との連絡を以つて任務とす

守　則

一、列車停車中は兩側に下車し警戒すべし

一、列車進行中は絶へず車內を行動し警戒すべし

一、指定地に到着の際は必ず分會に通報すること

一、非常時に際しては最寄の驛又は分遣隊に急報すること

一、常に服装態度を嚴にし乘客に對しては親切にすること

右の守則を口の中で暗誦すること四回半の時軍服に黑のオーバーを揃えた仁尾少尉がやつて來た、時既に出たのは午前五時廿二分、驛邊りの空はまだ明けきらず薄暗い氷を張りかけたぬかるみを踏んで中と驛に向つた衛兵所では『敬禮』といふけたたましい叫び聲で皆立つて不動姿勢をとる表門を出る時には『歩調とれ』といふ號令でもうのびたくたつた膝もおかまいなしに音のしない半凍の土を力一ぱいに踏んで行く、歩哨は捧げ銃をするその操作は殆んど正式の三挙動だこれ等は皆仁尾隊附少尉と隊伍を組んだ吾々巡察部隊のためにする敬禮なのである

氣温はいよ〳〵下つて顔に當る風が痛い

×　×

擔つてゐる三八式騎銃には眞實彈がこめてある、腰の彈藥盒は實彈が一パイ這入つてゐる吾等の用意はこれで好い

たゞせめて指揮官仁尾少尉の腰に先祖傳來の寶刀でも仕込んだ赤鞘つゝみの軍刀一ふりあつたら、と思つた

『立番中異狀ありません』

ホームに上ると安東驛警備兵はさゝげ銃をしてから仁尾少尉に報告した、ここの歩哨のさゝげ銃は新式の一挙動であつた確かここ二三年に除隊したもつとも若い郷軍に相違ない

とふりかへつて吾々巡察隊を見ると曹長以下子供の三四人もある年輩ばかり、たゞ中に一番若いのが仁尾少尉だけである

ガソリン車內は支那人乘客七八名ばかりの外にガラ空き

『寒いから氣つけに』

仁尾少尉は小瓶のウイスキーとグラスとを出す

『これは指揮刀の切れ味だね』

『いや刺すのだよ』

私等のこの若い指揮官殿は即妙に應酬する

×　×

一パイのグラスが空かぬ間に沙河鎭驛に着く

こゝから四名の巡察兵が一名の現役一等兵と共に乘込んだ

『勤務中異狀ありません』

車內で仁尾少尉は報告を受ける

これは昨夜老虎溝（五龍背手前小驛）からこゝまで約四里の間の線道線路徒歩巡察に來たものであるといふ

見ると一人は背中に電話機を背負つてゐる

『これはまたどうしたんですまるで通信班みたいに』

『老虎溝と蛤蟆塘と沙河鎭の外には日本人がおりません、また電話もありません、事故があつても連絡がとれぬのでこれで途中から本部へもまた隣接隊とも連絡とることになつてゐます』

『方法は判るかね』

『現役もついて來てゐるし又昔通信の心得がありますので』

と少しの懸念も生じない所に自信があることが認める

『寒かつたらうね昨夜は』

『でも潜伏斥候よりは樂です』

蛤蟆塘驛を出ると山野は白い粉雪に包まれてゐる

『こつちの方は安東より寒さが強いぞ』

そういへばひし〳〵と足先の方が冷たさを感じて來る

『老虎溝にとまつてゐるのか』、

『私等〇名がおります』

『淋しいだらう』

『もう交代が來る頃でせう』

『三日目ですから』

『一パイ温まつて行き給へ』

『皆戴きません』

『どうして？少し位いゝだらう』

『いや勤務中は絶對に』

進める者、辭退する者、それは何れも誠意の籠つた精神の發露なのである

老虎溝もまた薄暗い

『直ぐ交代兵をよこすから暫く賴むよ』

たつた二三軒きりないこの假驛に下り行く夏外被の巡察兵を見送りながら仁尾少尉はグラスを拭いてポケットに捻ぢこんでしまつた、

×　×

驛外は吹き降りの粉雪だ曹長殿も無聊寂寞で皆無言

こうなると今まで氣づかなかつたガソリン車の警笛が異樣にひゞいてくる五龍背驛はしん〳〵と降雪の中にじつとしてゐる下りてホームの雪をふんでみたが

『別に變つたことがなければ分遣隊の方は歸りに寄らう』

といふ指揮官の豫定變更で湯山城へ先に行くこととなつた（寫眞は雪の五龍背驛における巡察）

慶尚北道

涙ぐましき 小國民の熱誠

小學生が菓子を行商して ◇—義捐金を贈る

闘北の曠野にある皇軍の勞苦を想ふにつけじつとしてはをれないと感心にも、大邱第一小學校高等科二年生松尾芳雄、菅野正哉、松本光四郎、東太郎、浦部英雄の五君は親にも先生にも無斷で菓子店主の義俠心に訴へて菓子の行商をさして貰ひ二十七、二十八の二日間學校がひけてからこれを行商し二十余圓を得りこの內五圓を菓子屋から貰ひ三十日朝五人で大邱憲兵隊に出頭酷寒の滿洲に働く人々に贈つて下さいといつて立去つた、當日は日曜日ではあつたが幸ひ武藤分隊長も出てゐてこの話をきゝ涙してこの小國民の赤誠を喜んでゐた（大邱）

初度巡視から 踊り

金知事語る

管內初度巡視中の金慶北知事は尙州、聞慶、醴泉を經て二十八日その故鄕である安東に至り郡民のお祭り騒ぎ的歓迎を受け二十九日朝同地發歸邱したが語る

今度の視察で非常に氣持ちをよくしたのは從來內鮮人の間の融和が面白くなかつた地方が最近非常に親密にしてゐることである、又各地で土地の有力者を集め又は自分から訪問して種々の意見をきいて見た、これは地方民からその眞の聲がきゝたかつたためである、砂防工事はじめ各種窮民救濟事業は豫期の成績をあげてゐるが、至るところで陳情攻めにあつたのには弱いた、それが極つたやうに道路の修理橋をかけてくれといつたやうな土木事業であつたが何しろ問題は金の點でこれ等が實現し得ないのはその地方の人々にまことにお氣の毒に思つてゐますが止むを得まい（大邱）

粟一升二錢 米は八錢

慘憺たる奥地の穀價

不景氣から穀價はますく〳〵下る一方慶北道內でも山間地方では穀價はお話しにならぬ安價、青松郡方面では白米一升八錢粟一升二錢といふ實にみおらぬ相場で農民は地税納期の關係から泣きながら手放してゐる、小作人は小作料は勿論地税も拂へず想像以上の苦境に喘いでゐる（大邱）

國體主義修養會

在郷軍人聯合會慰問金募集

大邱商業學校長を中心とする大邱國體主義修養會は去る六月創立以來毎月定例會を開いてゐるが去る二十二日の會合では會員九十餘名は大邱神社に參拜國難打開の祈願をなし在滿皇軍に慰問金募集を決議し大邱商業學校生徒五十名はこれに參加し放課後この慰問金集めに奔走してゐるが何れも『國體主義修養會』

と記入した腕章をつけ靴下、襦子、タオル等はじめ學用品日用品雜貨類を賣り歩き得た利益を拠出することにし連日市中をかけづり廻つてゐるが温かい同情心とこの運動に賛する者が甚だ多く非常な成績をあげてゐるから日ならず豫定額に達するだらう（大邱）

朝鮮繭糸の 內訌解決

大邱鐵町に朝鮮繭糸會社の內訌は何しろ重役が二派に岐れて問題を法廷に持ち出すなどして泥試合をつゞけてゐたが永井幸太郎氏が調停の勞をとることゝなり兩者の中にあつて種々斡旋の勞をとつてゐたがその努力が奏し二十八日に至り兩者の妥協なり二十九日は訴訟取下げの調印も濟まつたので三十日一應休業を法院に提出した、これによつて永い間紛糾を伝へられた同社の內訌も解決を見たので年內に株主總會を開き重役の改選を斷行し新陣容をとゝのへることになつた、解決條件は訴訟金額一萬一千二百圓は折半して一部は現重役が二千圓至三千六百圓は會社役から一時會社へ株式を提供しその內勤務者から月賦で返還させやうとするものである（大邱）

整理は 卅餘名

退職申出は十五人

行政整理の犠牲として慶北道では既報の通り郡守島司六名に對し退職をふくめてゐるが判任級に對しては府、郡、島を通じて內地人六名、朝鮮人九名の十五名が退職を申出て目あてに退職をきうし出ており道廳內では六名の退職者を出す方針であり實數において二十余名を整

除隊と入營

大邱歩兵第八十聯隊では二十八日百五名が除隊三十日歸郷したが新入營兵二百五十五名は二十九日午後五時二十六分着列車で着邱入營したが二日入營式を行ふ（大邱）

生產品評賞與品授

慶北公立普通學校主催の同校職業科生產品評會賞品授與式は廿五日午後一時から同校で行はれた品評會出陳物は同校教員を立て審查の結果聞慶郡、醴泉郡、副業郡に區分し全部兒童の手に成つた生產品であるが何れもその出來榮によく一見兒童の作品と思はれぬ程度でこれを募集した父兄等は感激に充ち當局に於ても異口同音に本山校長を初め職員諸氏の指導努力の結晶であると喜びつゝあつた入賞數は一等卅一名、二等四十名、三等五十名であつた（慶山）

大邱の初雪

大邱近郊の山野は二十八日朝今冬に至つて初めての雪の衣を來た、大邱市內にはまだないがこれを例年に比すると十二日遲い（大邱）

農產品評品會授與式

慶山郡農會主催の農產品評會褒賞授與式は廿八日午前十一時から慶山普通學校で開始の筈であつたが折柄の雨天で入場者おけく午後三時に至つて開會を、審査の報告、褒狀優勝旗の授與、山郡守東化營氏の告辭來賓の祝辭等あつて午後四時閉會を告げ晝の料理に主客歡を盡して解散した（慶山）

慶州小學校父兄會

慶州公立尋常高等小學校では二十八日午前九時より父兄會を開催したが雨天に拘らず父兄婦の出席者多數あり近來にない盛會であつた（慶州）

京畿道

永登浦驛長の 手加減を希望す

南北市街の連絡につき ◇—邑民側の意嚮

永登浦驛をはさんで南北市街の交通連絡問題についてはかねて千數百の關係者から鐵道局長に陳情書を提出し外永登浦邑會長北面陸實有志代表委員を選出して運動の通動を行つてゐるが永登浦が、はの手實、金泰咬、崔漢喆各邑會議員と鄭浩吉邑長は北面側の鈴木、李年用兩議員の各代表者は三十日午前十時相携えて鐵道局長を訪問し大村局長に面會を陳述して一應の陳情をなした上鐵道局工務課長と會見し同樣陳情を試みるところあつたが右に對し鐵道局側の意向は問題の點は讓としその必要も認めるが永登浦驛將來の發展を考慮するときこの監督權的の考慮は理想ではないので

望ましいが差當りの不便に對しては傍と實情につき誠意をもつて調査し他との折合もあるからその後念に應じて適宜措置の許す限り應急の施設を考慮することにするといふにあつた尤現在のオーヴァブリッヂに併行する施設も地下道の開鑿とともに全然現在の標準でありたとひ應急施設の實現をみるとも何れにしてもそれまでの對策としては從來通り驛側で危險なき限り驛構內の通行を默認する外はないのでこの際驛に驛長の手加減を希望してゐるがこれまで全度に對し寬大な手心を持ち…る（永登浦）

全羅北道

群山中旬 輸移出米

群山穀物支部調査による群山港十一月中旬輸移出米は玄米八萬千九百十二石にして糯米一萬六千六百十四石糯米二百六石その他米は千九百石にて合計九萬二千八百二石にして前年同期に比して玄米五萬三千五百十三石、糯米五千四百四十二石、他米四百五十八石の增加にてその他米四百五十八石の減少にて總局合計五萬八千五百四十七石を增加してゐる即ち一月以降の累計は百四十七萬八千九百九十五石にして前年同期に比して六十八萬二千百四十六石の增加を示してゐる（群山）

裡里無盡會 社認可

裡里の財界は三年前創業せる裡里社會事業いはゆる住宅木事件により融資を來し衰退一路を辿ると共に一般金融界として裡里金融會社の設立の議にあつたが早くも一部にこれが設立の話に行詰り裡里一部有志が無盡會社設立の議起り昨年一月有志が設立に奔走中のところ漸くこの程認可を見去る廿四日發起會を開催した。創立事務所は目下右近商事會社內にあり委員長は同商事會社出張所森山次郎平氏で發起人は十四名いづれも裡里經濟界の重鎭で總株式二千株中三分の二は發起人で引受けてゐる社長には大橋即淨氏監督には野田房次郎氏が擬せられてゐる大橋氏は語る

漸く具體的に着手の運びに至りました。御承知の通りの裡里財界の狀態でありますから會社創立せりといへども俄りに派手には營業は出來ますまい。庶民金融機關として漸く許されたものの會社を危地に陥れて終ふ事は將來伸びる裡里の上に大いなる損失でありますから吾々は極めて愼重に進み度いと考へてゐますそれで差當り千圓講三組位にしまして經營は極端に節約し一切を二百數十圓見當で行く事にしまた落札者の便宜上と確保の爲め傍系に月掛け組合をもうけて融易に掛金の出來る樣にしたいと考へてゐます（裡里）

戰死者追悼會

裡里西本願寺では二十八日午後二時から滿洲軍戰死將士の追悼會を催したが同寺婦人會員をはじめ多數の參列者で溢れ盛會であつた三時からは追悼講演として裡里農林學校配屬將校なる林田大尉の講演あり各戰死將士の赫々たる戰跡と滿洲における我軍の活動狀態を一時間餘に亘り熱辯を振ひ會者を感動せしめた（裡里）

武運長久祈願

裡里邑では二十九日午前六時サイレンを合圖に市民總出で裡里神社に參拜し皇軍の武運長久の祈願をこめたが實に盛んなものであつた（裡里）

全州青訓公營

全州青年訓練所はこれまで私立で學校組合と在郷軍人分會と協力し寄附その他によつて經營されて來たが、今回いよ〳〵邑營として公營となる事になり一日より開所される運びとなり去る二十八日の邑會議においてこれに關する追加豫算も決定した（全州）

裡里から

◇……避病舍とか隔離病舍とか言つたのでは患者が氣持ち惡がるからと、いふので傳染病院と言ふ看板にした

◇……病院令によつて定められた設備がたいのに病院と看板かけても許可であれば差支ないらしい。

◇……各種職業を網羅したかが邑會には都合がいいと言ふので色々な職業や方面から議員が選出されてゐる、議員の中には立派なお醫者さんもゐるがこの邑立病院についてはさつぱり御意見が顯はれてゐない

◇……あの管理法、あの設備、あの取締、ちつとも傳染病取扱ひの樣ではない。病菌がカチ島のやうに犬のやうに大きいものなら素人でも判別するだらうが都合の惡い事には何千倍にせぬと見えないから困る

◇……今に火事でもあつたら猩紅熱やチフスのカチ島や犬がホースの先から飛び出して市內に撒かれることだらう。消火貯水は病舍の樋を流れる下水だらう……

賑やかな 入營の家

滿洲事變の現はれ——

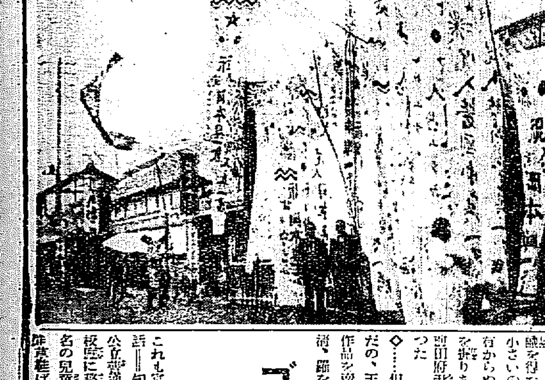

入營の家……それは何時の年でもあり、名譽な事ではあるが、兵年に聞かされる事の久しくては中學校の入營式位に感じられめでも無いが、今年は事變の現はれで、それがどうだらう、今年入營の家の旗の賑やかな事、また見送りの盛んだつた事。全州から銀杏屋の田代君、岡本質物店の岡本君、その他何れもがその通り、これも滿洲事變から來た國民思想の現れの一つだらう=寫眞は入營の幟（全州）

江原道

在支郷軍の 慰問義金を募る

通川在郷軍人會で

通川郡在郷軍人分會では二十九日通川普通學校講堂において緊急評議員會を城市分會長司會の下に開催し同氏より滿蒙に於いて開かれた分會長會議顛末の結果を報告し在郷は別紙趣意書に依り我在支在郷軍人會員慰問義金を募集することに衆議一致し目下各評議員の手において募集中であるがすでに相當成績を擧げてゐる（通川）

在支在郷軍人會員慰問義金募集趣意書

我が在支同胞は暴戾無道なる支那官民の排斥暴虐に困り多年營々の實業を以て築きたる基礎一朝にして水泡に歸し或は難に身を以て奪ひ或は暴民の暴行を受けて溺死の屈辱を被り甚しきは彼等の毒刃に斃れたる者亦少しとせず今回滿蒙の我地に留まる者と雖も營業收入の途絶へ生活上の脅迫大なるのみならず極端なる輕侮凌辱を受くる精神上の苦痛は實に同情に堪へず警然たる統制の下に軍の行動を援助し軍の任務を達成せしむるに至て力ありしは誠に感激措く能はざる所なり

今や關東軍に對しては既に陸軍當局に於て又在滿同胞に對しては政府當局或は新聞社等より夫々慰問の途を講ぜられつゝあるは誠に喜ぶべき次第なるも在支本會々員に對しては未だ特に斯る企てあるを聞かざる今日本會々員が在支會員を慰問し深甚なる感謝と同情の意を表するは吾人の當然の義務なりと信じ聊く義金を募りこれを在支會員に贈呈せんことを企図す大方の諸君御賛同あらんことを

昭和六年十一月廿六日

帝國在郷軍人會通川分會

一等入賞 燒酎稻の露

通川郡庫底港各名會社赤羽酒造所においては先般釜山において開催の第二回全鮮酒類品評會に右社の『稻乃露』を出品したところ一等に入賞したので酒造界にも多大のショックを與へた（通川）

平安北道

電燈料 値下要求

定州市民代表から

定州の電燈料は高くて高いとの非難は遂に爆發して百數十名の市民は廿七日電燈料二割五分値下げその他五ヶ條の要求書を作製の上今村孫市、小林壽市郎、桜根泰、李昌駿、村田優二、崔成鳳、村瀬太郎の七氏を代表者として電氣會社に松本販務を訪ひこも〴〵要求の說明をなし二割五分の値下げは不當にあらざる事を力說したりその要求の回答は十日以內とし退散したが代表者等は本部に引上ぐるや直ちに檄文を撒布し結束を市民に告げた（定州）

新義州の火事

二十七日午後四時二十分頃新義州眞砂町六丁目新明號隣の空家から發火し全燒二棟半燒二棟を出し同五時半鎭火したが損害約三千圓原因不明で目下調査中である（新義州）

警察官異動

噂にのぼる人々

平北警察界の異動は近く發表されるはずであるが警視級では田中新義州、菅野滿浦署長の勇退は確定的と見られ江界、中江も勇退するらしく警部級では伊藤、北鎭、坂本楚山の他二三の進退を見るであらうと言はれてゐる（新義州）

咸鏡北道

前田さんの 糠よろこび

評判の天馬山の寶石事件 あてことガラリ外れる

◇……清津府の新興市街の後背地に蟠踞する天馬山から寶石を發見したといふので目下探石中のとてエライ評判となり府當局では來北中の大野技師に委嘱して分析をやつて見たところルビー石のやうだとの鑑識を得たが、大體この石は粒が小さいので裝飾用には成らぬと難有からぬ折紙をつけられ、金の卵を摑みあてたやうに北叟笑みした前田府尹も急に黙りコクつてしまつた

◇……但し目下東京方面から大鑑定家だの、玉堂だのと日本物產大家の作品を賣込みに來て居る人あり、清津、羅南を中心に活躍してゐるが、清津の金山士來出身の松本氏が大枚七百圓の賭文をしたのを筆頭に盛んに賭約が出來るので、不景氣だの沈滯だの泣き言を云つてもさすがは新興の清津これに時局へ〳〵の解決で誰を往き素晴らしい市民の鼻息だと

◇……このほど某明年度豫算に極度の緊縮をやらかす方針で進んでゐる前田府尹もこの噂を聞いて、イヤよいことを聞いたぞ〳〵まだ〳〵清津市民には擔稅力がウンとあるわい君、內務主任課長一バイ食はせることにせうは大笑ひの清津ナンセンスで御座る（清津）

ゴム靴は贅澤 全生徒草鞋ばき

富永知事國境巡視の一挿話

これも富永知事國境巡視中の一挿話＝知事さん一行が穩城郡豐谷公立普通學校を巡視した時のこと、校庭に整列して出迎へた全兒童生徒の兒童が一人も殘らず在來の朝鮮草鞋ばきで、他の學校でみる樣な例のゴム靴をはいた者は一人もない、これには一行もはじめちよつと異樣に感じた相であるが、これに對し同校長高橋英氏の話は

はじめ矢張りゴム靴をはいてゐる者が多かつたが、これは農村の學校として全く無駄な贅澤であり、在來からある朝鮮草鞋で何等差支へなく、父兄の負擔も輕くなる譯で、極力贅澤を避け質素な精神の練習を發揮した結果漸く今日に至つたもので、自然一般もこれに見習ひ、奢侈や贅澤を避けこれがため附近部落で一ヶ年約五千圓位ひの經費節約が出來てゐるとの說明あり、且當日の職業科の學校教授でも半分は實習を主として半分は朝鮮草鞋の製造に費しつゝある實狀を見て、富永知事も全く農村に即したる實際的教育であり、校長はじめ職員の勞を多とする、將來もその意氣でその方針をもつて生きた教育に努力する樣に激勵する所あつた由であるが、猶も知事もゴム靴全盛の今日全校兒童が草鞋ばきとはちよつと珍しい話である（羅南）

羅南漫談

◇國境地方では寒い日は氷點下二十度近い日盛りを示すこともあるといひ、羅南では未だそこまでは行かないが、それでも朝夕など相當の底冷へを感じて冬の近きを感じさせてゐる

◇この頃までガランとして居た廊下にも、オーバやマントがずらりと行列して、玄關をはいると共に、冬だなと思はせる

◇ところがこの寒さの襲ずいやな犯罪として、時に廊下トンビが出役すると見へ、この間も同業の記者が、新調したばかりのオーバを失敬せられ、次いで某課長さんも新調バリ〳〵の上等を失敬せられたとやらで、物騒な事夥しい

◇ソレ以來記者連中は上等下等引つくるめて官房に持ち込み、柳屋ソコのけの珍風景を呈して居る

◇兎に角上等のトンビやオーバーの持主は御用心〳〵のこと

清津の火事

水月も類燒

二十七日午前二時清津府內幸町料亭水月の隣家なる大工職橋脇菅五郎方オンドルより出火、火勢猛烈で瞬時に同家を全燒水月本館二階に燃え擴がつた武田署長以下署員總出、消防隊の活動を見、幸ひ風無かつたので二階の內部をスッカり燒いただけで四時鎭火、水月の抱妓數十數名が寢間着姿で表に飛出し時ならぬエロ風景を展開した。原因はオンドル修繕中火氣が強過ぎたによると見られてゐるが目下取調べ中、損害は水月の方は家財什器等相當巨額に上るだらう（清津）

慶尚南道

內鮮連絡の 海底電話は成功

改變實驗の成績は頗る良好 更に第二段の實驗

朝鮮內地間の通信に劃期的の改善を與へる試驗として目されてゐた釜山下關間百二十哩の海底電信線を複式に改變する實驗は廿七日一回線の電信線をもつて最大三十四回線までに利用が出來ること立證され豫想以上の成功を得たが實地試驗のため本府より來釜中の松前技師の一行は更に第二段の實驗として釜山浦項下關間の海底線を電話線に利用する試驗に着手することになつた、この試驗にして成功し多年の懸案を解決し得たならば電信線をもつて電話に替へることが可能となり內鮮連絡の通話は確定的となる譯であつてこゝ數日中の試驗の結果が各方面の注目となつてゐる（釜山）

稚魚の成育調査

慶南水產試驗場では農家の副業獎勵方法として一昨年來淡水魚養殖普及を提携して鯉の稚魚を水田に放殖して一昨年來計畫について東萊水營川附近の水田に放殖した五千尾の稚魚の成長と步止まりの調査を行ふことになつた、本年春の抽出は農家の希望に應じて配布した鯉の稚魚は三十萬尾に達してゐるが農家が未だ淡水魚の水田養殖に慣れてゐないこと、水田の灌漑用水が乏しいことの二大理由の爲め、いまだ副業として有利に普及されてゐない狀態があるので今後は組織的に稚魚養殖について希望者には無償配布にて奨勵する方針である（釜山）

釜山の火事

二十九日午前七時頃釜山草梁町四九〇番地飲食店洪鳳貴方より出火し朝鮮人家屋一棟四戶を全燒して鎭火原因は煙突の不始末にて損害千六百圓（釜山）

追悼會と祈願法會

釜山谷町總泉寺信徒は滿北の曠野に殉職する我が皇軍の武運長久と戰死勇士の英靈を追悼する爲め一日午前十時より同寺において法會を營み午後より托鉢を行ひあつまつた淨財は全部慰問金とする筈にて同寺では一般の托鉢參加を歡迎してゐる（釜山）

滿洲

運轉手に 感謝狀

兵匪討伐に參加して

滿鐵浦子西方に大部隊の兵匪橫行し滿鐵附屬地を脅かしつゝありしを以て〇〇〇〇隊はこれが掃蕩の爲め去る廿四日出動することゝなり同日より自動車運轉の心得あるもの八名徵發の命により參加したが廿七日同部隊から左の感謝狀を送り掲げた

感謝狀

十一月廿四日精武屯西方附近に於ける兵匪討伐にあたり君は身の危險を顧みず軍用自動車運轉手として我大隊に參加し寒氣の中を晝夜に亘り勇猛果敢に活動せられ大隊の軍事行動を容易ならしめたるに對し大隊は深く其勞を多とし感謝の意を表す

昭和六年十一月廿五日

獨立守備步兵第〇大隊長 從五位勳四等 岩田文男

間島雜俎

◇延吉縣某道附近に居住する小作朝鮮人の男女百五十四名は四六制小作分與を地主に要求すべく去る二十日午後一時頃から一團となつて縣城に押しかけ解散を命ぜられた一方これ等小作人の團體運動に對する支那側地主等は大いに憤慨して對策を協議し縣政府に對し四六制反對陳情の準備中である

◇東盛涌の支那人地主十數名は過日連署の下に四六制分給和方を延吉縣政府に陳情した

◇東盛涌の支那人地主某々方では去る二十四日夜何者にか自宅前庭に積み置かれた打穀前の穀物に放火されその惡くを燒却された

◇延吉縣總督管內の散部落は本年數回に亘り賊徒の襲擊を受けて支那側地主の損害は益々深刻となつて來たので農民は一家を挙げて他に移住する者が多い

◇延吉中旬頃局子街管內小延吉間小營子附近に一派の四名が頻りに出沒した

大連郷軍 時局同志會

出動將士を慰問

時局に對し一段の關心を持ち軍部當局をして所期の目的を達せしめる目的から今回新に生れた大連在郷軍人時局同志會では奧地において極寒と戰ひ、兵匪討伐の任につゝある將兵を慰問するため代表者を派遣することゝなり二十七日午後九時三十分大連發特急で北行した出發に先ち午後八時代表者の外會員一同は中央公園內忠魂碑前に參拜寒風の吹き荒ぶ中に戰勝祈願を行ひ更に大連神社に詣で嚴かに皇軍武運長久の祈願を籠めたこの夜日本赤十字社の派遣する救護班一行廿一名も奧地に向け出發したので之れ等一行見送りの爲め大連驛頭はホームを埋めるばかりの賑ひを呈したが車中の一行は沿線軍隊の出迎へ慰問の豫定である（大連）

關東州に 增兵請願

在滿時局後援會から

大連の在滿日本人時局後援會では廿七日午後四時半から常任委員會を市役所會議室で開き錦州方面增兵方を陸相に要望の件、上陸入營兵送迎への件、國際聯盟調査委員派遣に對する對策研究の件及關東州內の警備手薄につき增兵方要請の件等を協議何れも實行に決定六日報告會したが、首相、陸相に對する請願は左の如し（大連）

錦州事變增大に伴ひ關東州は極度の不安を痛感す、この際州內在留邦人の生命財產を確保する爲め適當なる兵力を關東州に增派されんことを要望す

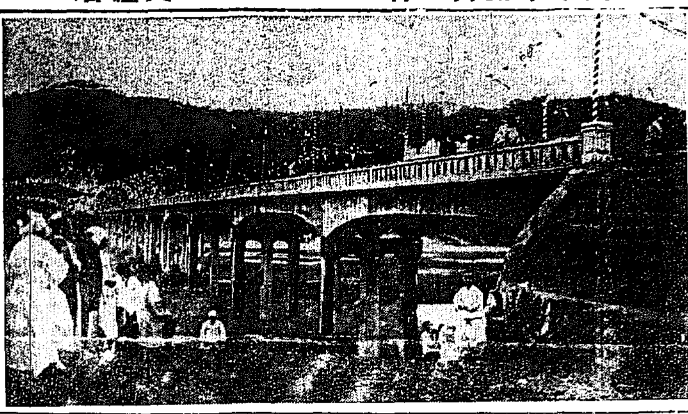

平北碧潼九龍橋の渡初式（廿五日）

忠清南道

道廳前へ十二間道路 豫算は四萬二千圓

大田驛前より忠清南道廳舍に至る天安大邱間一等道路中春日町二丁目大田橋西詰より道廳舍前までの道路十二間に擴張は本年度事業として大田邑において道當局に申請手續き中のところこの程道內務部長より左の通牒が大田郡守宛あつたので大田邑にては直に用地買收取計ひ[illegible]その承諾を求め結果速かに報告相成りたし

記

天安大邱線大田春日町地內忠清南道廳前線道路は近く局部改良工事に着手の豫定なるが本工事に伴ふ道路用地として四千六十坪を必要とするものなるが大田邑長より提出に係る陳情書を以ての買收は困難なる事情あり該用地買收費として三萬五千圓其の他の移轉補償費として五千圓合計四萬二千圓を豫算に計上しあるに付右御含みの上用地所有者に充分諒解せしめ補償費の範圍內にて用地買收並に支障物件の移轉を完了し得る樣[illegible]移轉に伴ふ補償費に就き詮議を重ね承諾する筈である（大田）

江景大狗會

江景舊邑會大狗會は二十九日午後一時から同面事務所において開催し出席者十數名に達し種々協議の結果午後四時散會したが當日の入賞者は左の通りである（江景）

一等近藤牧野▲二等北川[illegible]▲三等[illegible]▲四等西風▲五等佐藤

校長事務打合會

論山、連山、扶餘、鴻山、石城[illegible]等の九ヶ校長事務打合せは二十八日午前十一時から江景校において開催した各自地方の[illegible]について[illegible]協議し午後三時過ぎ終了した（江景）

大田小學校增築 道幹部の諒解を得 取急ぎ書類を提出

兒童激增の趨勢と加ふるに忠清南道廳の移轉決定にともなふ大田の發展ぶりは素晴らしいもので十一月の家屋新築申請件數は一日平均五件を下らず從つて小學校兒童數も漸次增加し十一月一日現在千六十名に達してゐるが同校は十室に校舍の狹隘と北校舍の腐朽甚だしく學校組合では本春組合會議員とともに第二小學校設置を組合會に建議すると市街膨脹に基づく敷地の件にて一致する事に決し道當局諒解の下に現校舍の增改築を斷行すべく豫算を編成計畫を進め明春四月の新學期には竣功の豫定を以つて起債認可申請と相前後して七月初旬道當局に申請中であつたが認可に至らず認許額が愈々三ヶ月道地方課に[illegible]せるを知つた組合會議員は當局の意嚮を確く信じ組合でも學校の現狀に鑑み急遽廿七日組合會を召集し[illegible]を臨議した結果認可期間中に工事入札を斷行し其間請負者に一切の準備を了へさせ三月解氷を待つて早々工事に着手し工事中は職員を各受持教室に配置し北側一教室（現高等科女子の教室）を移轉し[illegible]一學年の學級增加に伴ふ不足の教室或は講堂などを充當し新學期の授業に支障なき樣[illegible]學期間中に竣功せしむる事とし必ず八月末までの一般を行はずして授業に支障なからしむる事とし[illegible]道當局を訪問陳情する事とし既報の通り廿八日大邱道知事、內務部長[illegible]學務地方兩課長（學務課長出張不在）を訪問[illegible]ず力說し幸ひ道當局の諒解を得たので直に手續きを取急ぎ書類を提出することとなつた

起債問題で遲れた 管理者は語る

小學校增築問題の紛糾に對し猪股大田學校組合管理者は語る

道廳移轉決定とともに大田の人口は急激の發展を遂げ小學校兒童數もこれと伴つて漸增しつゝあり組合にても去春[illegible]組合會において鐵筋コンクリート二階建二棟の改築計畫を決議し豫算編成に[illegible]と同時に直に道當局に提出したが新校舍の敷地等[illegible]變更の爲め再度關係書類を作製し依賴せるも恰も道財務の更迭と起債に行き悩み遲延を來したが組合議員の蹶起と相まつて廿八日道當局を訪問し屢々陳情努めて了解を得たので組合でも至急書類の修正を行ひ職員會に交見方の懇談に對し萬全を期したい考へである（大田）

烏致院の大賣出し

烏致院商工會は例年の通り一日から三十日まで景品附歲末大賣出しを開始した景品は特等桐箪笥一等自轉車から末等キヤラメルまで全部空くじなしの大奉仕である加盟店廿八軒景品引換所は驛前道他田振物店である（烏致院）

禮新橋工事入札

忠南、唐津間二等道路禮山[illegible]禮新橋架設工事は午後二時道廳で指名入札に附する筈（大田）

天安雜俎

◇用務多忙期となつた京南鐵路線は[illegible]

◇[illegible]

咸鏡南道

興南の行進曲 入選決定

興南支局で募集中の興南行進曲は應募數百二十餘通に達しその選定には朝鮮窒素肥料[illegible]北村[illegible]及び新聞記者、日窒社員より多數の審査を得て慎重の結果左記二氏の作品が入選と決定した今回は締切日數の短かりしと初めての事とてやゝ不充分の點もあつたが他に佳作一位第二位第三位迄それぞれ規定の賞品を贈ることとし選定に當り選定員各位の御好意を感謝する次第である（興南）

第一位 日窒社供給所員 今村津賀夫

1
波路つづいて、東は內地
西に果なき、咸興平野
なかの興南、東洋一を
誇る工場に、伸びる街

2
見上げや埠頭の、以の山に
クレーン暇なく、行交ふ汽船を
明けのサイレン、男の意氣に
今日も唸るか、鐵の腕

3
退けのサイレン、星なみ輝く
行かりか大雄里、山峽越えか
そぞろあるきは、波うつ濱を
月も微笑む、九龍里

4
眠るか夜更けか、出船の汽笛
總の木ブラ、パラダイス
[illegible]、輝く希望
翔けろ興南、伸びろよ

第二位 咸南興南窒素肥料社 社員係長 花香頃

1
昔やまばらの、寂寥小屋部落
今は見かへる、工場と家並
夜はシヤンデリヤ、ピカ、ピカ、ピツ

2
興南本町や、斷髮ガール
窒素工場は、スポーツヤング
月の小影でラブ、ラブ、ラツ

3
千軒[illegible]の、大船小船
岸で一度に、荷役が出來る
荷物クレインでカラ、カラ、カツ

4
沖は闇いが、明るい港
さして歸るよ、明太魚船は
勇む爆音、ポツ、ポツ、ポツ

第三位 京城蓬萊町三ノ四 福田七十四

1
[illegible]
ここは興南新天地

2
濱にまかせた名もない漁村
今はたなびく煙の巷
あれよ出船がまつすぐく走る
陸にや二六時貨車の笛

3
南は日本海北は山陵
中で吐き出す煙りの資本
[illegible]
今日も[illegible]

4
伸びる興南どこまで延びる
[illegible]の男波と女波
[illegible]
[illegible]待つ

第二普校講演會

元山第二公立普通學校では一般父兄を主體とした講演を二十八日午後一時より同校で開催したが日野道社會主事に安南道氏の家庭教育及び家庭における生活改善について[illegible]の懇切な講演があり盛況を告げた（元山）

興南便り

◇興南朝鮮[illegible]九龍里[illegible]二十間每に[illegible]明るくなつた[illegible]通行人は大よろこび

◇興南面が邑に昇格して石劍面長事務多忙、市區改正に水道敷設に面事務所はゴツタ返してる

◇興南郵便局の新廳舍いよく出來上り二十四日午後引越した木の香新しい新廳舍長室に納まつた加藤局長[illegible]として事務の進捗をはかる[illegible]

◇[illegible]は何處かにシツクた感じが有り民衆との折合もウマク行くらしい

◇朝鮮窒素肥料[illegible]今回思ひ切つた改築を加へ廿六日から營業を開始した、[illegible]衛生方面に力を入れ道具數も新しく見ろからに心地よさを感ずる

◇咸南でのスポーチマンをして名聲高かつた川成君今回九龍里の尾石令嬢と華燭なり廿六日大禮宮で式をあげた咸南のレコードホルダーいよく健全であれ

黃海道

安寧水利工事突如無期延期 表面の理由はまだ正式認可なき爲め

安寧水利組合では豫て計畫中の第一期灌漑線改良工事にいよく着手すべく其請負入札を三十日と定め黃海社、安陽社及林木商會の八社[illegible]鹿島、勝井、松田、貴志、[illegible]を指名してゐたが突如二十八日に至り該請負入札を無期延期する旨發表した、これについて青木理事は『入札を二十日に行くべく[illegible]に一旦通知はしたが何分未だ正式の認可がなく從つてそれがあるまでは入札を見合せた方がよいとのその筋の內示もあり當分延期する事にした』と言つてゐるが然しそれは、ほんの表面を糊塗せんとする口實であつて裏面には最早おうべからざる難問題が伏在してゐる事が、隱顯しつゝある……と言ふのは外でもない、即ち本工事は總工費からいつても二十萬圓に近き大工事であり、しかもそれを疑問視に完全な競工を期せんには相當權威あるところの請負業者を指名してこれに當らしむることが當然である、然るに前記八名中の安陽社と林木商會とはこれにまでかゝる大工事に從事した經驗を認めないのみならず現に安陽社の如きその名義人は本水利組合長金海亮氏の頭む者だといふ評判最中であるその者をして何等備りもなく殊業の我勢の同情に指名するとは以ての外の行爲であつて、若し組合が該安陽社と林木商會との二名の指名を取消すかまたは本人をして辭退せしめない限り我等はどこまでも組合當局の不當措置を糾彈せねばやまないとは他の六名もいきり立つたので、組合當局でもいよいく持てあました結果當分延期といふ事にして目下善後策につき腐心中であるものとみられこれの成行はもつとも興味ある問題として一般に注目されて居る（沙里院）

沙里院から

◇道立病院がすでに完成を告げ目下開院式迄あげた現今に至る迄敷地寄附金の取支決算が報表されないのは一體どうした事だらうかと到底成に對する非難の聲が頗る高い

◇期成會の連中でもまさかこの非難の聲を耳にせない譯もなかるべく、それを知りつゝ聞き流しにして居る所を見ると何か內幕に發表しがたいやゝこしい問題が伏在して居るのではなからうかと揣摩臆測するも無理がない

◇これを、も少しでつとり早く言つて見ると即ち寄附金取扱者中でその集めた金をいくらか使つて

授業料の徵集に努む

光州郡當局は學校の不振[illegible]化して各初等學校には授業料の滯納者多數あるに鑑み滯日[illegible]徵集に大努力を傾注してゐるが各學校共當局極度に適進してゐるところとて徵集成績頗る良好ならず現に滯納額二千二百三十九圓七十錢これ

◇本道[illegible]官有村民は廿八日午後六時から松山面事務所附上で卒業後の鍛鍊と君子の教育との道顧下に講演をなした

慰問金募集唱歌會

平壤府[illegible]子供會ふたば社主催、愛國婦人會平壤分會後援滿洲派遣軍慰問金募集唱歌會は廿九日午後一時から平壤公會堂において盛會裡に開催[illegible]

腐の徒步旅行

[illegible]は[illegible]驛入南支那の徒步旅行者松村[illegible]（三）――便名――は過般來平壤[illegible]して其他の有力者を訪問サインを求めたり援助金を乞つたりしてゐたがその一行は本年八月釜山を出た者で一行[illegible]の無錢徒步旅行中の者と睨み平壤署で拘留廿五日に處し目下引續き取調中である（平壤）

地方集會

◇龍守及[illegible]八日午後六時より翰月曾主催にて料亭[illegible]において開催したところ官民多數出席あり近來珍らしき盛會であつた（[illegible]）

地方人事

▲武者[illegible]氏（[illegible]）二十九日[illegible]內地より釜山通過京城へ

▲[illegible]廿八日着任

▲[illegible]氏（[illegible]）二十九日[illegible]

▲[illegible]氏（大邱[illegible]）二十九日朝

▲[illegible]平大分縣大野郡[illegible]ある令[illegible]死去の報に接し二十九日歸省

▲山本江原道[illegible]部長　[illegible]の爲め廿七日より三日間春川へ廿九日金化へ

全羅南道

五日から納稅總動員 優良者と篤行者を表彰 大々的宣傳を行ふ

光州郡財務當局では納稅義務の履行と大努力を傾注し徵集上道期たきを期してゐるが近來不況は益々深刻化し金融逼迫その度を加へ國民の最大義務たる納稅に影響せんとしてゐるので光州郡にては道稅務の計畫に順應して來る五日より一週間を納稅宣傳週間とし一般民衆へ納稅義務觀念を徹底せしめ從來より以上の成績を舉揚すべく一層努力することゝなつたしかして當日は職員を總動員して郡內各方面へ出張せしめ面職員及納稅組合を指揮監督して左記事項を實行する筈である（光州）

一、納稅に關する宣傳ビラポスター其他印刷物を作製配付する事

二、郡內各方面において納稅講話會を開催すること

三、各學校へ納稅講話資料を配付し兒童生徒に講話せしめること

四、納稅成績優良者及び篤行者の表彰を行ふこと

五、地稅五圓以上の納入義務者へ督促狀を發送し納期嚴守を勸告すること

全南雜俎

◇光州邑道路計畫中竣功して居るのは錦町通路と不動橋より邑事務所前に通ずる光山町錦町道路であるが目下數萬の交通中に付きては日中着工の運びとなるであらう

◇全羅南道學務課にては從年の六月十一月の兩月試驗執行の上道巡查へ精勤證書を授與をなしてゐるが明年度よりこれを變更し年一回五月のみに試驗を執行することとなつた

◇光州尋常高等小學校文藝部にては來る六日日曜日午後一時より光州公會堂において京城放送局紐紫員[illegible]氏他數名の音樂家を聘し大演奏會を催す

◇[illegible]七日午前九時より父兄會を開催した[illegible]時から[illegible]其他父兄よりの要望ありて午後一時散會した

が人員は實に二千七百四十九名に達し郡當局でも近日中に[illegible]整備である心配は[illegible]で郡內の普通學校中授業料の滯納せるは光州、松汀、林谷等を最多としその他何れも相當額の滯納ありその中飛鶴、芝山、大村の三校は皆完納してゐる（光州）

安平南道

上下一致赤誠の發露

滿洲出動部隊に對し平壤地方民の赤誠は各部隊の通過に際しての送迎、在滿部隊に對する慰問金品の募集、これに對する各方面より醵金に現はれ通都部隊に對して特に慰問品を贈つた篤志家もあり青年訓練所生徒の慰問金募集經には[illegible]チゲ君も五十錢銀貨を投入したといふ美談もあり學童の慰問金、主婦の慰問袋贈呈と形は縫れど思ひは同じ愛國心の發露は日本帝國の强みの一面を雄辯に物語るものがあると語られてゐる（平壤）

圖書館竣工

三日開館式を擧ぐ

平壤府[illegible]里金仁[illegible]女史が十萬圓を投じて同里に建設中の圖書館はこのほど完成來る三日午後一時から落成式及び開館式を擧行すると

また出せずにゐるものがあるためにその決算報告が自然遲れてゐるのだらうと言ふ譯だ

◇如何です會長さん、まさかそんな譯はありますまいが然し長引くのも程度ものでさういつまでも放つて置くといふ事は決していゝ事ではありません

◇人間といふやつ實に勝手なもので自分の行ふべき當然の義務は忘れる事があつても權利の主張だけはいつまでも忘るゝものではありません

◇この意味からいつてもたとへ一日でも早い方がよく、況んや內輪に何事やましい事がないにおいてをやです

文化夜具入斷然値下げ！

文化夜具入

[illegible]

高木鞄店 京城府本町一丁目三六 電話本局二[illegible]

高木支店 京城府本町一丁目六 電話本局五三九番

產科 婦人科（入院隨意） 医学博士 橋本吉藏 京城府岡崎町七 電話龍山五八〇番

株式會社 漢城銀行

本店 京城府南大門通一丁目十四番地

支店 南大門、東大門、西大門、本町 水原、大田、大邱、釜山 開城、平壤、平壤大和町

時勢に順應して値下を致しました

是非御利用を願ひます

▲御宿泊料

(小) 御一人室 三、五〇 至 五、〇〇

(中) 御二人室 六、五〇 五、〇〇（御一人） 同 八、五〇

(大) 御三人室 九、〇〇 七、五〇（御二人） 同 一三、五〇

▲食堂

和洋定食(朝) 〇、七〇 至 〇、八〇

同 (午) 一、〇〇 同 一、五〇

同 (夕) 一、五〇 同 二、〇〇

▲サーヴイス料

東京驛前

丸ノ内ホテル

クスリハ山岸

卸と小賣 通信販賣

京城府本町一丁目 山岸天佑堂

名產 扇印リンゴ

▽リンゴをお上り下さい

▽リンゴはエネルギーの源還元糖を何より多く含んで居ります

▽リンゴは黃州扇印

黃州產扇印リンゴが名實共に世界稀に見る大經營の下に統一した品質の大量生産の結果色澤風味共に全國に超越した優良品なる事はつとに斯界定評があります

一概にリンゴと申しましても優良品もあれば不良品もあります折角お求めになつたものがまづい程不愉快な事はありません

どうか信用のある扇印をお撰び下さい

黃州 扇印果元祖 黃州果樹園 穗坂秀一

三越京城支店 京城驛前扇印林檎賣店 釜山食糧品株式會社 桑田信助商店

西村商店 藤戶商店 山野商店 石山支店

鼻病

鼻腔內分泌腺を調節し且消炎作用あるを以て鼻病に確實なる効ある

○ミツワ鼻病液

適應症

鼻閉塞 鼻充血 鼻加答兒 鼻出血 臭鼻症 鼻粘膜腫脹 鼻汁過多

他に ミツワ點眼液 ミツワ齒痛液

御申越次第進呈

脫毛

○ミツワ養毛液

○ヘーアローション

丸見屋商店

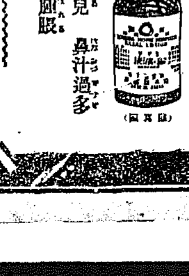

鮮內第一酒 品質第一酒 賣行第一酒

醸造元 仁川 京城 增田屋商店

何と云つても秋の食慾を充す腕自慢の御料理には斷然玄人的嗜好を押へたフジチユウ醬油の風味を加へなくては…

大田 醬油 釀造元 辻醸造場

帝展の洋畫と朝鮮出品(下)

山田新一

今年帝展出品中錚々たる朝鮮居住者は、第二部西洋畫の松崎喜美女史と自分との唯二人であつた。同部初入選の[illegible]女史は、鮮展では初期以來の花形であつたが今夏來いよいよ斯道に設頭すべく離鮮上京されて了つた。

また昨年來帝展及槐樹社展で大いにその存在を認められて來た渡邊晋三氏は、京中出身の京城ッ子であり、御兩親等今尚在城ではあるが、御本人は數年來矢張東京居住である。

その他、且て朝鮮に居住し、或は今尚朝鮮との交渉淺からざる人に、今年日本畫特選の大木豐平氏同入選の梅崎鐵香氏及西洋畫の福田穣之助氏を擧げることが出來る

大木豐平氏の特選は、この數年來、朝鮮に有る氏の後援者によつて甚だ待望せられる處であつたが今日その實現を見たことは、氏平素の苦心の存する處勿論ではあるが、文展審査員諸谷朝鮮氏に負ふ處も尠くないであらう。

その作『祝與碎光』も、人物を主題としたる、氏在來の題材技法の延長の延長に過ぎないものではあるが、偶々その出來ばえに深味を生じ色彩にも調子にも從來の甘さを減じたる、即今年傑醐の因であらう。

梅崎鐵香氏も、帝展の常連として大木氏とは兄弟たり難き實力を有し、今後增々重きを成されるであらうが、我々は鮮展の人材がもつと／＼北部にも活躍して欲しいものだと思ふ。

假本題に戻つて第二部西洋畫の朝鮮出品である。

渡邊晋三氏『靜物』は第一室にあつて、相等見應えのある作品であるが、昨年の出品に比して、技巧の鍛錬が目につき過ぎて却つて畫面の風格雅致を失へるの憾はないであらうかと思ふ。然し帝展新進中の上乘である、今後の健闘を祈つてやまない。

松崎喜美女史『靜物』どうも昨年帝展、及今年鮮展における諸作品に較べて一段見劣りのする、といふ衆評を自分も肯定せぬわけには行かない。けれ共、今春來家庭的に、祝ふ不幸の遭難を重ねられた中に、斷然屈する所なく製作を完成せられた女史の健々しき態度に對しては、誰か敢然たらざる者があらう。今日、日本洋畫壇の圈内中、その技倆女史の右に出る者或は十指を屈するも難いかと思ふ。自分は只管今年中女史が告めらるゝことなきを祈ること切なるものである。

今次の作品にも敢て苦言を呈することを許さるゝならば、調子の不統一と、暗色の乾燥を擧げて置きたい。

福田穣之助『カーニユ風景』はひどくの粗末な物であつた。建築物の所にほどこされた朱やオレンヂも、空のオルトラバールも、バラ／＼である。小さな物で、然かも粗末なのは福田氏のために惜しみ度い。

福岡錦女史『庭園』も帝展として、最も小品の部に屬し、福田氏同様、女史最近の努力によるものでなく、今回の初入選をもつて、女史の今後を論ずべく甚だ困難なものである。たゞ切角、かたい決心の下に上京、專心斯道に精進されんとしつゝある女史にとつて、良き刺戟であり、出發點であることを切望するものである。(一九三一・一二・一竹添町書房にて)

英國金本位制停止と其影響 (4)

城大助教授 鈴木武雄

本稿は十月三日京城商工會議所主催の下に、同會議室においてなした講演の速記である

イギリス金本位制停止の事情

そこでいよいよ本論に這入り先づ今回のイギリス金本位停止の原因は何であつたかを考へて見ることにする。これは(A)大體根本的一般原因、(B)遠因、(C)近因及び(D)導火線に分けてお話した方が便宜である。

A、根本的一般原因としては、いふまでもなくイギリス經濟の戰後における非常な衰微を擧げなければならぬ。これはいろいろ數字を擧げて說明することが出來るが煩しいから省くことにする。現在世界の主なる諸國はみな深刻な恐慌に見舞はれてゐるが、それでも日本、アメリカ、フランス、ドイツ等はこの恐慌に見舞はれる前に多かれ少かれ戰後の好景氣の期間を經驗した。然るにイギリスだけは戰時後嘗て斯かることなく景氣は下降する一方であつた。それは曾てトロツキーをして『イギリスは何處へ行くか?』を書かしめ、又最近日本の或る經濟家をして『大英帝國日すでに沒す』と書かしめた程、戰前の輝爽たる雄姿はない。戰爭中におけるアメリカ、日本のすばらしい工業の發達は『世界の工場』としてのイギリスの地位を失墜をしめ、又アメリカの戰前における進出の結果ロンドンの世界金融中心地としての獨占的地位は紐育の爲に著しく脅かせらるゝに至つた。シチーは、ロンバード・ストリートは今やウオール・ストリートに押されがちになつた。ボンド・スターリングは到る所ドルに押され勝ちになつた。最近發表せられたマクミラン委員會の報告書は、戰前に比べて戰後のイギリス經濟の苦惱を率直に縮めて次のやうに言つてゐる

『大戰前においてはイギリスは高い生活水準を旺盛なる輸出貿易と兩立せしめることが出來た貿易界では世界の第一人者であり且つ大海外貸付國であつた。然るに大戰以降は絶えざる大失業群と貿易の衰退に惱されてゐる。この變化は現在の世界的不況の起る以前に既に現はれてゐた。大戰中に膨脹した産業を平時に於ける條件に再適應せしめることが困難であつた上、加へて世界經濟界の條件の變化——即ち東洋における棉工業の發達、石炭から重油及電氣動力への轉換、印度及び支那貿易における政治的動亂、歐洲諸國における幣制の紊亂及びこれに次ぐ新平價安定による輸出貿易戰爭の激化、關税障壁の增大、民族主義の著しい發展等に英國は惱まねばならなかつた。云々』

戰後イギリス經濟の衰退に就いてはこれ以上言ふを要しない。

B、遠因——一九二五年四月二十八日のイギリス金本位制復歸。これは先にも申上げたやうに舊平價解禁の法をとつたのである。保守黨内閣の大藏大臣ウインストン・チャーチルに依つて斷行されたものである。當時アメリカ、スエーデン等はすでに金解禁を斷行しており、イギリスのポンドはドルに對して相當の下落を來してゐた。解禁方法に就ては一部學者、實業家の間には熱心な新平價論者があつたが、先に勞働黨内閣によつて任命された『戰後の通貨及び外國爲替に關する委員會』Committee on Currenc and Exchange the War——通常『カンリフ委員會』は舊平價解禁を提案し、一般に『ボンドをドルと對等にする』即ち Pound looking the Dollar in face といふ氣分が濃厚であり、就中シチーの金融業者達、ニューヨークと競爭して世界金融中心地としての昔日の覇權を握らうといふ野心を持つてゐたので、その前年一九二四年におけるドーズ案の成立及それに伴ふドイツの金本位制復歸——これは中央ヨーロッパに對するドルの勝利を意味したものであるから最早矢も楯もたまらず丁度一九二〇年の Gold and Silver Export Prohibition Act の五年の期限が滿期となるのを幸に、しやにむに舊平價で金本位制を復歸してしまつたのである。これは當時のイギリスの經濟狀態としては、確に無理があつたのである。紐育に對して昔の輝かしい地位を取返さうとしたジョン・ブルの焦慮を思へば無理からぬ點もあり、また國際金融中心地としての地位を恢復するため及び戰前、戰時を通じての多額の海外債權を有するイギリスとしては、舊平價解禁も亦避けられぬところであつた。

但し無理は飽くまで無理であつた。爲替相場の急激な騰貴は輸出を不利にし、これが前述した一般的不況狀態と重つてイギリス財界を益々惡化させることになつた。殊に一九二六年には、かの有名な炭坑ストライキ及びそれに續く有史以來の大ゼネラル・ストライキが勃發し、大英帝國の前途は益々暗憺たるに至つた。この炭坑爭議に就ても見樣によつては確に舊平價解禁が一つの原因をなしてゐる。たとへばケムブリッヂ大學の有名なJ.M.ケインズ當時この舊平價解禁に反對して『チャーチル君の經濟的結果』Economic Consequences of Mr. Churchill といふ一冊を公けにしたが、その中でいふのに

最近炭坑業不振の原因は、主としてチャーチル藏相の舊平價金解禁に據るものといへる、即ち舊平價解禁に依つてポンドの對外爲替相場は騰貴したが、この爲イギリス炭が國際市場に於て從前の如く外國炭に勝つ爲には、少くとも炭價を一〇%値下げしなければならぬ。これ今回炭坑主が提議した勞働賃銀切下額の大部分に當つてゐるのである、云々……

と。故にケインズにいはせれば、春秋の筆法ではないが炭坑爭議ゼネラル・ストライキの張本人は大藏大臣のミスター・チャーチルだといふことになる。これは確に一面の眞理であつて、それ程一九二五年の金本位復歸には無理があつたその調整恐慌の痛手は相當に大きく、その後ケインズのみならずアーサー・キットソン、ジョン、フォードーダリングその他この舊平價解禁を批難する財界有力者が相當に澤山出來たのである。

その日・その日

井上剣花坊

腹の減ツ中の臍の穴の嘲笑

雨意(帝展出品) 樋崎鐵香

朝鮮・小・史

小田省吾教授著

四千年の歴史を有すると稱せられる半島については、各種各樣の記錄が頗る多いといはれてゐるが、それ等の大部分は記述の目の豐富ならんことを競ふにも似て、讀むものをして據つて信ずべき標準を得せしめるには、なほ一段の研究を要求すると稱するも過言ではないであらう。なほ一言以て蔽ふならば、史眼、常識に、用意の足らぬ缺けたものが多いといふことも出來るであらう。それだけに尨大な記錄も、物識り以上の油斷をもつてのぞむことが出來なかつたといふことも出來る。

◇

近年朝鮮史の研究は、特殊の學問機關と、城大のそれと、尊々によつて素ばらしい進歩を遂げ、隱遊乃至物語り以上に出でなかつた朝鮮史をして、刻々に輝かしい學的な成果としつゝある。この度小田城大教授によつて世に問はれた『朝鮮小史』の如きは正に、既片的な特殊研究の域を脱した綜合的ないはゆる朝鮮史全般の回顧をもつて味讀すべき好著として推示すべきものであらう。著者は自ら卑下して『本書はもとより專門家に示すべきものではないが…』と卷頭の序文中にいつてゐるが、それにも拘らず、著者の立場からするならば、本書は充分に依據すべき史實、史料の頑味の成果であるべきことは些しも疑ふことが出來ぬものであり、それだけにわれわれは最新の朝鮮史中の大なる朝鮮史として推稱するものである。

◇

別個の誕生經路、異れる歴史に生ひ立つた民族の間の諒解は、その經綸なり歴史なりを無視しては不可能であらうとされてゐる。そこで民族と民族との間、國家と國家との間に、互に無視し得ない歴史が研究されねばならぬのであつて特にわが朝鮮史の研究がわれわれの場合には緊急のこととして識者間か常にさけばれ續けて來た。しかして朝鮮史として世上に行はれるたのが前述のやうな狀態にあつたのであつて、小田教授の新著『朝鮮小史』は正に旱天に雲を望むとも稱すべきものであらう。發行記念財團が本書を第四次刊行物として世に送つたといふのも蓋に故ある次第である。本書は叙述を平易にし、つとめて正確に王朝の興亡變遷と共に推移する時代相を簡明に記述し、國版と寫版とによつて文化の歩みを示し、卷末には歴代表、王室世系表、年代表、歴代

朝鮮警察法論

車田篤氏著

さゝき生

著者は現に京城法學專門學校において行政法を講義し、法學に關する造詣深く、さきに、行政官として各地を歴任する間にも研究に没頭してゐたといはれてをり、政當への轉出をなしてより三年、ここに本書を上梓するに至つた勞を多とすると共に、法律に關する文獻の尠い朝鮮において、本書の發刊を見たとは喜ぶべきことであらう

從來朝鮮に關する法令の研究にして發表されたもの甚だ尠く中就、行政法に關するものとしては兒玉氏、武井氏等數種の著書あるのみでしかも之等は朝鮮法令の研究に過ぎないものであり、又地方警察法令中の重要なる事項を網羅して中央法令中の重要なる部分を省略する等幾分、不備の點を有した物である。著者はこの點に留意し、從來の缺點を補ふべく執筆されたもので警務局長いはゆる『警察にして甚大なる警察法規を網羅してよく之を統一し大綱を把握して警察法規の眞髓を知らしむる』に十分であらうことを信ずる。實務者のみならず新學の研究者にとつてよき一つの指針であらう。

警察權力の濫用が從來屢々耳にせる事實に鑑みて警察權行使の正當なる限界を認識するの必要は獨り當務者のみならず一般權力下に支配される人士にとつてもまた研究の對象とするに十分である、しかも朝鮮における警察法規中には中央のそれと自ら異るものあり又出版警社、集會等安法等諸法に於いて見る如くその適用に關しては甚だ複雜なるものあり本書はこれ等中央法規と異れる部分の解説に關心である特色を有するその他風俗、衞生に關する警察法規等、地方法令に委任せらるゝもの研究未だ詳細ならざるものあり總て例規は吾等の日常生活と密接の關係を爲すものである。本書は各論に於て保安、風俗、衞生、交通、營業、勞働の五章に分ち、行政法規の全般に亙つて警察に關するものを收録し明快なる解説を與へてゐる大方に推奬する所以である(京城發賣三五四頁定價三圓 京城本町四ノ一三朝鮮警察法研究會發行)

寶文館新刊 (東京市日本橋區本銀町三丁目)

◇增訂『國際的國語新論』神作濱吉著……定價 一・二〇
◇考證精査『國定國史補註解說』小酒井儀三著…… 二・三〇
◇『創作と敎育』廣島高師附屬小學校教育研究部編 二・〇〇
◇新女性叢書・一『家庭診療書』長濱聲錄編……… 〇・八〇
◇『女性と公共生活』大日本聯合女子青年團編…… 一・〇〇
◇『太閤記』第十篇矢田插雲作…………… 一・〇〇
◇『新日本小學唱歌』第十三輯…小松耕輔、成田爲三編 一・八〇
◇マルクス主義勞働者敎程、經濟學(第四分冊)…二〇…叢文閣

ヴァルガの世界經濟年報

—第十四輯

一九三一年第二四半期における經濟および經濟政策を解剖批判したもので、ドイツ經濟の破局的經濟を觀て、イギリス信用恐慌への的々に進展して加速化的變轉は、もとよりこれを期すべき事件の内に、僞りにも繋がつた第二四半期の世界經濟の發感すべきものをつかむことは至難の業であらねばならぬこの離巾を前にして本書によつて教へられるところが甚だ多い。讀然頭を拔いた經濟批判書であることは、依然として變りがない(定價七十錢) 東京市麴町區四番町九叢文閣發行

噫!!國辱

一宮綠陽 前原登久雄 共著

滿蒙問題の由つて來るところは相當の歳月を閲しその間わが國帑と人命とが犧牲的に投ぜられたことは更に説くを要しないものであるが、然もこの實效だ今や極端に脅かされ今次の事端が發生されたのであるが、その經緯は、如何に我國が斯經の犧牲を以てしても尚ほ隱忍の限りを盡して來たかを語るに盡きるものである。一宮綠陽、前原登久雄兩氏の共著『噫!!國辱』はこの隱忍の來歷を暴示したもので、卷頭の緒言『國辱を投影して國論に訴ふ』の切々の文字すでにこれを述べてあるが、更に『國辱の實例』『初等敎育の排日敎材』以下七章に亙つて、いはゆる滿蒙問題の經緯から現狀の情報を綴述して、國民の猛省を促してある。なほ卷末には附錄として『滿蒙諸懸案に就て』の一項を加へ、平明な記述で何人にも滿蒙事件の眞相を諒解せしめんとつとめてある。時節柄國民必讀の好著として薦むるものである(定價二十五錢)京城府旭町一ノ二七滿蒙研究調査會發行

井上通信英語學校の新特典

英語界の泰斗井上十吉先生によつて創始された井上通信英語學校は目下會員十五萬を擁し日本における通信英學校中の最大權威として認められてゐるが、校長井上氏逝去後は同氏令息マスター・オブ・アーツ井上文子女史の相子を推戴し副校長にバチエラー・オブ・アーツ、井上當爲氏校長就任し全く面目を改め英米におけるコレスポンデンススクールの長所を採り最短期間に普通英語を充分習得し得るやう理的なる英語講義を編纂し去る九月より全國に大々的宣傳を試みてゐるが來春を期して一層擴張を計るため犧牲的な奉仕を初めた。修學期間は一年八ヶ月で會費を月一圓三拾錢とし、講義録を一部と外に井上リーダー、小辭典、ペンマン・シップ・ステユーデント・ジャーナル等を附錄として添ふ、發音の正確を期すためにレコード贈典の特典を設け帝大講師ブライアン博士、文部省顧問ハロルド・イ・パーマー先生等に依囑して最も完全な英語の發音を吹込みこれを使用する便宜等を與へてゐる。それに今期よりの入會者には同會特製の英語教育レコード・ミス・シー・ドライト女史の吹込みなる發音通にリーディング會話等十二面(六枚)を無料進呈する由で、この企は最も合理的な教授法として學界より非常な賞讃を博してゐる(發行所は東京麴町區富士見町四丁目、井上通信英語學校)

學藝界

◇背山一月號課題 俳壇 雜詠 五句(飯田蛇笏選) 冬季雜詠五句(江口渙選) 冬季雜詠(帆影郎選) 水涸るゝ五句(日下大文字選) 千鳥五句(熊谷正鏡選) 初學者作俳十句(北川左人選) 以上十二月一日締切、投句は京城府瑞成町一〇三背山編輯所へ(圖三十二錢)

◇山下晴子氏 朋府にて療養中のところ十一月二十三日死亡。遺族は釜山府牧の島四三八ノ三

◇池尻醫學博士 神戸における耳鼻咽喉科臨床會第六回總會出席のため去る二十日夜龍山發、總會後神戸、大阪、京都、名古屋の各病院視察伊勢大廟參拜、途中小倉に立寄り十二月初旬龍山歸着の豫定

◇サトウ・ハチロー氏 東京下谷區上野櫻木町二六へ移轉

聯珠 (2)

先番 奧野 秀吉
後番 西村榮太郎

其一

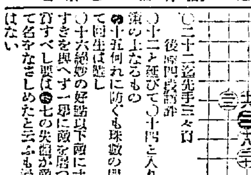

◎二十二迄先手三々百 後原四段評

◎十二と延びて◯十四と入りしは流の上なるもの

◉十五何れに防ぐも珠數の問題にて同生は難し

◯十六絶妙の好點以下兩に寸分のすきを與へず一邸に敵を屠つた技倆すべし要は◉七の失着が敵をして名をなさしめたと云ふも過言ではない

商工省認可

日本毛布敷布工業組合員製品

優良毛布宣傳即賣會

TRADE MARK 日本毛布敷布工業組合員 製品

今回開催の「**優良毛布即賣會**」は天候の不順なりしにも不拘、賣行活潑、補充に次ぐに補充を以てし、釜山倉庫に山積せし準備品も全部賣盡すの大盛況裡に終了し得たるは名實共に**良品廉價**の成果を擧げ得たるものでありまして、洗錬されたる配給組織のみの持つサービスと相俟つて大方各位の絶讃を博し得ました事は各販賣店と共に深く本懷と存ずる次第であります、引續き十二月も開催御希望の向もありましたが、來る可き明年度に備へる可く、昨日を以て締切りました。本即賣會にて得たる經驗に基き更に

「**より良き品を より安く**」

提供すべく精進致し居りますから來秋催すべき第二回即賣會の活躍を御期待あらん事を切望いたします

猶其後製造せし **新製優秀品 一點** を此際御禮の意味を以て今冬物期間中各加盟店にて引續き販賣致し即賣の眞價値を飽くまで各位に御認め願ひ度いと存じます。

本即賣會にて最低標準相場を發表せし爲め「某組合直營の美名の下に、内實某商店を通じ月賦販賣等の方法に依りたる方面に不測の迷惑を及ぼせしやに聞き及ぶも時代錯誤の懸引主義を忌み、本來の目的たる組合員製出の毛布の宣傳に、良品を廉賣せしは蓋し當然であると堅く信ずるのであります

市價トノ比較

天印 市價二十六圓ヲ **十八圓**

販賣加盟店

釜山 三中井吳服店
釜山 山口屋洋品店
大邱 三中井吳服店
大邱 西井マート
大邱 佐藤雜貨店
京城 平田百貨店
京城 丁子屋
京城 三中井吳服店
平壤 丁子屋
平壤 三中井吳服店
仁川 古田洋品店

木浦 三中井吳服店
群山 三中井吳服店
馬山 コマヤ
晉州 三中井吳服店
興南 三中井吳服店
元山 三中井吳服店
咸興 三中井吳服店
清津 高田吳服店
新義州 井上支店
安東縣 井上本店
安東縣 菊屋

加盟店各位へ
常道に基き開催されたる本即賣會に對し、各自の御計畫を中止してまで欣然參加、絶大の御盡力を賜りし事を宣傳本部として厚く御禮申上げます

日本毛布敷布工業組合員
製品宣傳本部

口惜しや凍傷 傷ける勇士歸る
昂々溪の激戰に奮闘した人々 龍山衛戍病院に收容

酷寒零下卅餘度、滿洲曠野で總退却なる馬軍と闘ひ三日間の不眠不休の奮闘、美事擊破してチチハルへ進出したが、不幸名譽の負傷或は凍傷のため龍山部隊百井名は原隊へ後送され昨卅日午後八時五十分京城驛着列車にて歸城した。途中金村まで出迎への記者が車中諸部隊田一等軍醫を訪へば

『傷病兵の全部は去る十七、八九の三日間に亘る昂々溪の戰に不眠不休で雄々しく敵を擊破しチチハルへ進出した部隊の者です前々日位から進軍を開始しチチハルへ到着する迄全く數日間零度の野天に曝されたもので、氣溫は零下二十七度でしたが、風速が十五、六米あり、風速一米は零下一、二度の影響があるので人體には零下四十五、六度に感じます。そんな譯で行軍中既に手足の感覺を全く失ひ、チチハルへ到着した時ばつたり倒れて救護班の世話になつた者で足の凍傷だから步行に別狀ある者はありませんが步行は當分出來ず世話人が要るのです

二等兵〇〇某軍には手と足との凍傷兵が詰まつてゐるが、最も重傷の步兵七十八聯隊第一中隊上等兵（大阪出身）覓一夫氏は『昂々溪の戰爭前から曠野を北へ〱と行軍し、風速も相當あつたので四肢の感覺は餘り無感に襲はれ、寢るとそのまゝ死んで仕舞ふので眠らずに無我夢中に行軍しました。どん〱飛んで來る彈丸雪けなんでもありませんでした。チチハルへ入城したのは氣が緩るんだのか步行の自由を全く失ひました、こんな負傷で歸還するのは恥づかしい次第です、全治後再び戰線へ立たせて頂きます』

と暗然と語つてゐた 斯くて列車が京城驛に着けばプラットホームを埋むる歡迎の群は四邊を壓し、引率者龍田一等軍醫は林軍司令官、宮師團長、兒玉政務總監等に敬禮報告をなし、傷病兵は出迎への人々の歡呼裡に看護婦に抱きかゝへられて擔架に乘せられ自動車で龍山衛戍病院に收容されたなほ傷病兵への關係者の面會は十二月三日より許される

□寫眞說明□
【上】擔架で病院自動車に收容する所
【下】京城驛に着いた傷病兵

赤字時代 莨の煙細くなる
口付莨より兩切に嗜好移り 赤ピジョン全盛を極む

◇經濟時代に愛煙家の嗜好の淋しさ——それは赤ピジョンと呼ばれる赤袋、マコーの贅澤品が影を潜めて行くことによつて知られる。そして從來のピジョン黨が漸々マコー黨に轉じてゐる

◇專賣局十月中の煙草賣上高は兩切合計二億四千二百八十七萬五千本、この内マコーが一億六千七百二十萬本で全體の七割以上を占め、これに續くは今年から一部賣出しに進出して來た貳錢十五本入りの五錢のメープルこれが六千萬本、赤ピジョン千九百萬本、カイダ六十萬本、コンゴウ五萬本、シーシーシー五千本といふ順序である

◇口付の方は相變らず朝日と敷島とがいゝ勝負で、十月の成績は敷島八百萬本、朝日一千萬本、松風はずつとおちて三百萬本である

◇マコー全盛に反比例して專賣局の收入は全般にわたり減少してゐるので、赤字時代に戰く減收に當局ではその對策に頭をひねつてゐる

G.C.C 五十本入 小型の箱 新しく發賣

ジーシーシーを今回五十本入り一圓七十五錢の小型製に改め近く賣出すことになつた。新發賣の小形ジーシーシーは美麗な箱入りで、家庭向き贈答品にして歡迎されるであらう

東京の初雪 卅年來の早さ

【東京電話】二十八日午後八時ごろ東京に初雪あり、溫度も一度一分を示した、十一月に雪を見たのは明治三十三年十一月十七日で今年は三十年振りに早い初雪で中央氣象臺も驚いてゐる

仁川騷擾事件 最高十年を言渡
三十日京城法院で

仁川鮮支衝突事件の首魁趙〇榮と共に去る七月一日仁川に於て支那人家屋襲擊、撲殺の暴虐を極めた趙相前ほか十九名にかゝる仁川騷擾事件は三十日午後三時より京城地方法院笠川裁判長、段原檢事立會の下に開廷、被告等はいづれも殺害事實を激昂せる群集の所爲に轉嫁して撲殺事實を否認したが裁判長は輕くこれを一蹴して求刑十五年の趙相前に十年を言渡したのをはじめ、二十名中四名の執行猶豫のほか最高十年より最低一年を言渡し午後四時二十分閉廷した

無許可宿屋

府內龍〇町二九九番地豐田安太郎は去る十月十日頃から無許可で宿屋を開業してゐたのを廿九日にいたり發覺、本町署に呼出され大目玉を頂つた

また拐帶犯 人の大散財

廿九日夜から卅日早朝にかけ新町遊廓第一樓で豪遊をあげて大散財中の一內地人あるを知り、本町署員が不審とにらみ本署へ連行した所、右は大阪市天王寺區勝山通四丁目福由製工業所雇人佐々木定造（二九）といひ主家の金六千圓を持ち逃げして先頃入城したものであること判明した

鐵道配給所荒し 專門の大泥逮捕

三十日午前三時頃西大門署警官が管內巡邏中和泉町鐵道官舍附近で年齡四十歲前後の內地人男が大行李をかつぎ通行するので、不審訊問をすると行李を投げ出して逃走したので追跡遂にこれを逮捕し本署へ連行取調べの結果この男は本籍福岡縣早良郡原村一〇六七番地生れ住所不定前科二犯刀丸秀雄（三〇）と稱し、大行李の中からは貴金屬類が現はれた

彼は本年八月二十五日西大門刑務所を出所し門司、下關、八幡福岡と流れ歩き、九月上旬來鮮平壤、新義州、大田、裡里、龍山、鎭南、滿州と轉々鐵道配給所を專門に荒し廻り廿七日入城和泉町鐵道配給所で同樣竊盜を働き逃走の途中逮捕されたこと判明した

被害額は相當の高額に達し餘罪續々發見目下取調べを進めてゐる

『砲づゝの響遠ざかる』の歌を 合唱しつゝ通過
滿洲に向つた看護婦一行

赤十字本社より派遣、滿洲駐屯の傷病兵看護に赴く若い雄々しき看護婦廿二名は婦長三浦ト子に引率されて昨夜午後七時京城を通過した。驛頭赤十字社、愛婦、大日本婦人聯合會の女性達をはじめ一般の盛んな歡送を受け激勵の聲があり、『砲づゝの響遠ざかる』の赤十字歌の合唱をなし勇ましい光景を展開して同廿分元氣で出發した。三浦婦長は

出征兵士に劣らぬ熱意を以て一行は感激して居ります。第二師團の兵が多くゐる關係で看護婦も主に東北六縣の赤十字より選拔して來ました。東國に育つたものだけに滿洲では大した支障もなく十分に働けるでせう。奉天で軍司令部の指圖で配屬地が決定しますが、多分錦州に參る樣になりませう

と語り車中看護婦達は、女性として看護婦なるが故にのみ戰地に行ける名譽を誇ばしげに胸間や帶に品に子供の如く喜んでゐた

麗はしい眞情に 兩將軍痛く感動
林、室兩將軍を訪問した―慰問使麗人の一行

大日本女子青年團、全國二百萬の會員の代表として滿洲に派遣する皇軍慰問の任務を果して一昨夜入城した滿人慰問使達は、きのふの午後三時半第二高女教諭に導かれて林軍司令官々邸を訪ひ、朝鮮駐劄部隊勞苦活動に對して慰問の挨拶を述べた、林司令官は特に一行を應接間に通してそのやさしい眞情を披瀝した感謝の挨拶にふかく感動し

この酷寒の折柄皇軍のため遠々遠方の地を訪れていただいて皆さんのやさしい心からなる慰問に皇軍の將士もさだめて悅び且つ滿足したことでせう。私は皆さんのこうした熱誠な聲援こそ軍人の士氣を鼓舞する大きな力であることを深く信じて皆さんに深甚なる敬意を表したい

と非常な口調で謝意を表して昂々溪の戰鬪配置圖の掲げられた應接間を指しながら皇軍の奮鬪を誇らしく語り、或ひは滿蒙の實權に就て詳しく說明して滿蒙を不安から救ひ今に繁榮地を築いて百萬わが同胞をして安住せしめねばならない

と高潮して

皆さんのやうな女性が實際の姿をみてわが同胞の手によつて開拓さるべき必要を認められそれを同志の人達を呼合されるならば、その力はやがて我が同胞の勇猶を促がすことになると思ふ

と眞劍に英國の例を引いて一行を勵ますところがあり、麗人達も斯る軍の言葉に勵ましく〱も決意を固ふのであつた、かくて約四十分間にして官邸を辭した一行は更に室二十師團長官邸を訪問して同樣慰問の挨拶を述べ旅館に引揚げたが一行は今朝七時四十分京城驛發列車で退城歸東した

彼の女達は語る
雄々しい皇軍の働き 隨所に見受た感激談

王道の甚際のかれが女性の眼に何んと映つた？…林軍司令官々邸の慰問の挨拶をすました麗人達をとらへて皇軍慰問の感想をたゞいてみる。全國二百萬同性の代表として雄々しくも重大な使命を果した

…麗人達だ 長途のつかれさへみえない女丈夫然たる麗人達だ、質問されて何んの躊躇するところもなく先づ青柳政子（長野）さんは

四平街の朝鮮人の同胞を慰問したとき、食べるものといへば高粱に卵をまぜたお粥だけで衣服とてほんの申譯ばかりの粗末なものを纏つてふるえてゐる

…哀れな姿 を眼のあたりにみせつけられて、お氣の毒でほんとに泣けてなりませんでした

と眼には、早くも淚を光らしながら『今度かへりましたら何んとか同情をあつめます』と健氣な決意をあらはす、次には遠藤咲子さん（兵庫）が口を切つて

『妾は皇軍はほんとうに賴もしい干城だといふことを痛切に感じさせられました。撫順でうかがつたことですが、五十名を

…警備の爲 に殘して戰地に出動されたとき、列車の中で人員點呼がされると、二十七名の方が殘されたことを口惜しがつて紛れ込んでゐらしたとのことで、それは軍規を破られたことではあつても妾はその氣持を特に汲んであげるべきだと思ひその士氣の旺盛さに心から嬉しく賴もしく感じました

と半ば泣いてよろこびながら、更に語をついて

…寬城子で 現實にみかけたことなんですが、あのにくらしい支那兵つたら卑怯ものばかりで、戰死した戰友の死體さへ隨所に轉がして逃げてしまつてゐるのを皇軍の勇者達は敵の死體を懇ろに弔つてあげてゐます。如何に人情と申しましても、こんなうるはしいことが世界のどこにもあり得ませうか

と感激の鳥肌に頰をふるはしながら語りつゞけたその後で山口文子さん（長崎）は『妾達は折角のこゝかれた方々の看護なりお手傳ひでもしたかつたのでございましたが』と前提して

今度は各地に最善をつくして

…慰問した だけでございますが、何處を訪ねましてもそのすべてのことが感激させられることばかりで、言語にも到底つくせないのでございまして、只自ら的に頭が下るのでございました、妾達はこうした感謝の氣持で常々敬意を表したいものでございます

とまたせきくる感激の淚を抑えながら語るのであつた、また千葉さん（宮城）は

眞劍な奮鬪……それは陸軍の方は勿論のことですが、各地の婦人方のあの

…協力一致 し眞劍に日鼈ましく活動されてゐることは、ただ感激の外はございません

と滿州女性の力強さを感じて口を極めて賞讚した外東京代表の小田井敬子、石井常代さんもほんとうに時局に刺戟されたことではあるにしても、あれまでに各地に婦人會の聯合會がつくられて、統一的に組織的に傷病者の看護から

…身の廻り の繕ひや洗濯に至るまでよく行き屆いて活動されてゐることを現認しては妾ども弱いものゝ勇者を湧き立たせる氣持で一ぱいで生きた教訓と信じます

と異口同音の賞讚である。かくて麗人達はいづれも『感激の滿洲』のあらゆる事實を呼び起しては深い感激にうたれて晴れやかな面を淚にかき曇らすのであつた

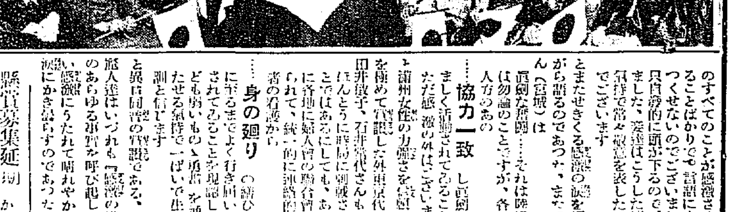

林軍司令官を訪問

[illegible]員募集延期

かねて道保安課で募集中の交通巡査募集に關する願書提出は應募者比較的少いため十二月一杯に延期された

旅團副官の妻が 夫の不在中殺さる
犯人は同居人と推定

【廣島電話】卅日午後五時頃廣島步兵第九旅團司令部副官大尉〇〇敏雄氏が自宅に歸つた所、二階八疊の間押入の中に細君千代子（三五）が絞殺されてゐるのを發見、直に同署に屆出た。同署より村田司法主任以下現場に驅けつけ取調べた結果千代子が所持してゐた現金六十圓が紛失してゐたこと判明した。犯人は前月廿日頃より同宅に寄寓してゐた同大尉の元部下廣島郡府中町多賀俊雄（二七）の所爲と推定同人の行方目下搜査中である

茶呑み友達は嫌だ 婆さんからの訴
末短い將來を共に出來ぬとて

▲前妻もなく放蕩して廻る爺さんに婆さんから離婚の訴訟―府內櫻井町一七大多ミチヨ（五〇）は夫大本多萬治（五七）を相手どつて三十日京城地方法院に離婚の訴訟を提起した

二人は大正八年一月結婚同棲して來たが、夫萬治は年中妻もなく放蕩三昧に日を送り、一切家事のことをかへりみず夜遊びするので、流石のお婆さんも孤獨の淋しさに堪へ切れず、こんな爺さんとは今後行末短い將來を共にすることは出來ない

▲と見込をつけて心細く遂に本訴に及んだものである

銃火の洗禮を受けた 滿蒙の動向を見る
中心人物袁金鎧氏と語る【一】

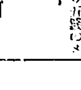

奉天から歸つて 金乙漢記

滿洲事變以後——支那にはあらゆる方面を通じて色々な新らしい運動が擡頭しつゝある。中にも最も全世界の注目の的になつてゐるのは、何といつても滿蒙獨立運動であり、『滿蒙は滿蒙人の滿蒙』であるといふいはゆる滿蒙モンロー主義である。奉天の袁金鎧、吉林の熙洽、黑龍の張海鵬等各自獨立政權を樹立せんとして互に鎬を削つてゐるのは、皆その表現ではあるまいか？しかも彼等は揃ひも揃つて同じ滿蒙人である然らば滿蒙は果して獨立するか？しかして南京政府と緣を切ることが出來るだらうか？世間の興味は專らこゝに集中する

×……×

滿洲事變以後――約百萬にも達する在滿同胞は、敗殘兵その他の掠奪に奮迫に瀕する迫害を受けた事にその眞相を究明すべく總督府へ特派された予は、去る廿一日先づ袁金鎧を訪問してその眞實を聞くことにした。當日は丁度遼寧省を奉天省と元通りに改名した翌日で奉天省地方維持會は文字通りに大多忙を極めて居た日である。從來張學良時代の制度を根本的に改革せんとして、從來よりもずつと低い新稅制を發布し、併せて東北邊防軍司令長官張作相の軍隊約二萬を南京政府の蔣介石と懸緩せしめ、先づ軍費百萬元を支給して奉天省政府の直屬軍隊にしたのも、共にこの日であるのを見ても、當日彼等が如何に多忙を極めて居たかを想像するに難くなからう

×……×

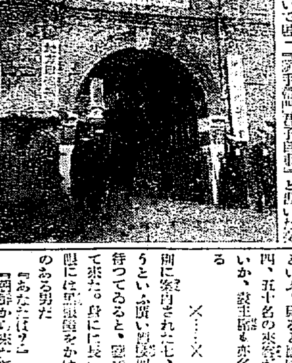

清服を着た群衆が此處にも彼處にも隨所に集つて喧ましく騷いで居る。奉天の城內をドライブして省署に着くと、政府の正面國上には今なほ遼寧省政府の看板が黑々と大きかに掛かれてあり、銃劍を手にした哨兵らうにあちこちを睨めて居る四名の衛兵の間を縫つて內部に這入ると直ぐそこに『滿手街四君子自重』と書いた額がある、警衛振が如何にも支那式だ支那人はすべてが大陸式だから何事も大變遲にやつた方がよからうといふので、傍に來た案內人に大の名刺を交付に出すと

『袁主席は今忙しいから、一寸待つて貰れ』

といふ。見ると應接間にはすでに四、五十名の來客があるのではないか、袁主席もさぞ多忙なる譯である

×……×

別に案內されたは七、八十圍もあらうといふ廣い應接間で約一時間も待つてゐると、廊で一人の男が出て來た。身に長い黑服を纏ひ、眼には黑眼鏡をかけて、一見嚴格のある男だ

『あなたは？』

『朝鮮から來た新聞記者です』

『用件は？』

『滿洲へ來た序に敬意を表しに來た者です』

『ウーム一寸待つて下さい』

男は縱に頭をふつた而して何を覗つたか又內に這入つてしまつた暫くして奉天省政府委員張成箕といふ男を見ると可成り偉い人らしい。處が一寸待つて下さいといつたその一寸が三十分になつても一向出て來ない、マンマンデイ（漫々的）は此處にも適用されるらしい

あまりの悠長さに痺れをきらし呼鈴を押さうとして立ち上ると、丁度その時隣の鈴が上つて一人の紳士が現れた。上品な顏付と、七、八名の從者が後についてゐるのを見て、予は直感的に彼が袁氏であるといふことに感づいた（寫眞は奉天省入口、カツトは袁氏）

朝鮮疑獄事件公判
檢事の峻烈に論斷

【東京電話】山梨大將を中心とする朝鮮疑獄事件の控訴公判は東京控訴院刑事第一部日下部裁判長係で去る九月十六日以來事實審理を續行してゐたが前回を以つて終了され三十日いよ〱檢事の論告があるので、第一審で無罪となつた山梨大將に對して檢事が如何なる論據を擧げて有罪を論斷するか、興味をかけ上橋檢事出動し、流石の山梨大將もこの日ばかりは聊か不安氣の態に見えた午前十時五十分開廷、松本檢事の論告に入り疑獄に對被告等の罪狀を論斷した正午休憩引續き午後一時五十分再開、佐々波檢事は各項目に亘つて論告したが全體の四分の一に過ぎず二日續行に決して午後四時二分閉廷した

訂正―貴社發行十一月廿八日附夕刊第二面に『因果はめぐる滿見の自殺未遂まきならぬ世を果み服毒して本町署に驅込む』との見出の下に仁川府宮町一一番地二股巳三郎の自殺未遂事件に關し私事本人と內縁關係ありたる如く記事の掲載あるも全く事實と相違し自分に於ては本人と是迄で內縁關係は勿論其の他一切何等の關係だになく甚だ以て迷惑に付き記事御訂正相成度く請求す
昭和六年十一月二十九日 仁川府宮町十一番地 谷田 玉子
京城府太平通一丁目 京城日報社 御中

自動車の御用 ○○○車輛が新しい ○タクの元祖 ○時間が正確 ○時間も正確
京城驛前 朝日自動車商會 市內タクシー部 電本八二〇・二三八六

第二十四回決算報告 總括貸借對照表（昭和六年九月卅日現在）
[illegible]
昭和六年十一月 金剛山電氣鐵道株式會社

京城支局長採用 保險の友社
生命保險無料相談
[illegible]

糖尿病者へ
[illegible]
法學士 若林芳樹

運送店員募集 身體壯健妻帶者にして運送業に經驗ある者を至急履入れ度し希望者は至急履歷書を送附あり度し
平壤府船橋里驛前 菅原組

五千圓のひろひ物
[illegible]
日本債券月報社

聽きました？ 今內地で流行唄以上に盛にうたわれて居ります
朝鮮軍作 朝鮮國境守備の歌
吹込 戶山學校軍樂隊
レコード番號 五四七五 一枚 一圓
ニッポノホン レコード

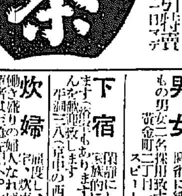

三越 平田 三中井 丁子屋 各店の商品券 高價買入
清元園茶舖 電話本局一〇〇七番

純毛毛糸 ビーハイブ
毛皮なめし 仁川製革所 仁川府海岸町

土地家屋賣却
京城府〇〇町一九番地 瑞泰號 電話光化門一〇九四番

皮膚泌尿花柳病 醫學博士 渡邊晋 京城黃金町入口

蓄音器、ラヂオ修理 イトウ商店 本町二丁目 電本二八一七番

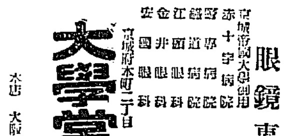

眼鏡專門 大學堂眼鏡店
京城府本町二丁目 本店 大阪市南區心齋橋筋一丁目
地方の方は新刊カタログ進呈

京日案內
家政 毛皮 店員 店員 女店
男女 下宿 炊婦 撞球 採用 古本 求犬 讓店 讓店 恩給 毛糸 人事 麻病 恩給 貸家
特別案內
[illegible]

凍えた花 (185)

伊藤松雄作 / 寺島紫明畫

勝敗 (21)

辻は、白晝の銀座を疲れきつたあしどりで、さ迷ふ如く歩いてゐた。

シャツは煤煙で汚れてゐたし、服は皺だらけだつた。

みかげダンスホールの前に立つて、逡巡かためらつたが、思ひきつて、階段を上つていつた。

『もし／＼、誰方でゐらつしやいますか』

二階のホールへ入るとつつきの小窓から、若い女が聲をかけた。

辻にとつては見覺えのない顔だつた。

『支配人にお逢ひしたいんですが』

『はあ――』

そのきまじめらしく默りかへつてしまつた。

『支配人の島井さん、御退社と云ふ話ですが』

『ゐらつしやいませんか』

『お留守なんですか』

『いいえ』

辻は腹だゝしくなつて來た。

（俺を金貸ひだとでも思つてゐるのかも知れないな、いやに警戒しやあがる）

『ぢやあまた來ていらつしやらないんですか、僕は島井さんを知つてる者なんですがね』

『もうお退めになりましたんですよ、このホールを』

『――』

辻はがつかりした。

『何日ごろ?』

『一昨日で御座いましたか――』

彼には思ひきれなかつた。

『ぢやあ、あなたに伺ひます。丁度たつかんことですがこちらへ計算子と申す女がまいりやしませんでしたらうか、島井さんの處へ、それともシュミットさんに逢ひに……』

彼は、女の顔色をよもうとした。

『さあ、ちつとも存じませんが』

『ぢやあ、こちらへジャヅシンガーが出演するといふやうなお話しは如何なつたか御存じありませんか?』

『さあ――』

めんどくさうに首をふると、小窓をピシリとしめてしまつた。

辻はよろめくやうに階段を下つた。

（こんな侮辱をうけるなんて生れてはじめてだ）

ペッ、ペッとつばを吐いた。

彼は俊子の言葉に逆ふ氣もなく鏈子に同ひ調子より外はないと思つた。

が、アパートへ訪れるだけの勇氣は起らなかつた。

河岸つぷちへ出ると、そつと懐中の金をさぐつた。

（五圓とはないんだ――）

彼は白銅貨を握ると、傍の自働電話へ入つた。

おぼろげ乍らも八島のアパートを思ひ出して番號を調べると、そこを呼び出した。

『八島さんの部屋へつないで下さいませんか、え、こちらは直久ですが――』

わざとさう云つた。

が、向ふからよびかけた聲は細子でなかつた。

『あゝ、僕八島です、どなたですか?』

辻はドギマギした。

『勿論直久の家だとも云ひかねたし、まして自分自身名のりかねた。

默つて受話器をかけると、ホッと深い吐息を洩して自働電話を出た。

（馱目だ何んて俺は意氣地がないんだらう）

圍棋新局 (七)

五先 瀬越憲作（七段）
先番 [illegible]（二段）

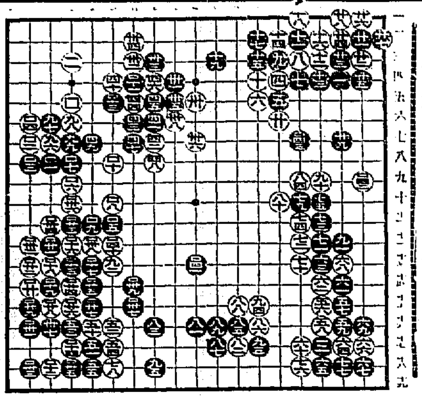

れ十二 上十四 そ十五 そ十八 お十五 ぬ十三
そ十三 た十五 れ十四 れ十一 上十二 ろ九
た十一 上十五 そ十六 た十八 わ十四 ほ七
た十四 れ十五 そ十二 た十 か十二

流行洋裝八種

令孃向き奥樣向き

◇婦人俱樂部十二月號に『派手やかなお孃樣向き』『上品なお孃樣向き』『奥樣向きのよい洋裝』『氣の利いた若向き』『おちついた中年向き』『おとなしい若向き』『華やかな若向き』『モダンな奥樣向き』の八種の洋裝が出來てゐます。

◇洋裝もこの頃では、千差萬別の仲々凝つたものが發表され立派な一つの藝術品にもなつてゐますがさてお結ひになる方にもそれぞれ趣味の好尚があつて、同じものが誰にもといふわけには參りません

◇そこへ行くと、この八種類は大體向き向きを洩れなく網羅してどれでもお好みに由よるとが出來、多少の好みの違つた所は應用も利く樣に指導されてゐますから非常に重寶なものです。

◇お正月も近くなります。新しい時代向きに、今から研究をして頭かた三二年の春を洋裝でグット見事なところをお見せになるも素晴らしいものでせう。

滿洲事變を 子供にも知らせたい

七月萬寶山事件につゞいて、中村大尉虐殺事件につゞいて、九月北大營における支那兵の暴擧と滿州の風雲は一時に雨となり嵐となつてこゝに滿洲事變の幕は切つて落された。

○

今は『滿洲事變は何故起つたか』の問に答へられぬ人もないであらうがこの事變は難難は滿州の一局地に過ぎぬやうでも、その影響する所ことに我國の利害に關する所實に國民の擧國一致擁はねばならぬ頭上の蠅である。

當然女にも子供にも、イヤ必ず是非知らせておきたい問題である

○

少年俱樂部十二月號が、殊に『滿洲事變號』として現次代國民に知らしめるべく詳細、特輯頁を設けたのは大によい。分りやすく、少年讀者の頭に呑み込めるやう意を用ひたのが殊によい。

これによつて、可憐な少國民が一層輝く日本の世界的位置を知り愛國の念を强調せしめられるなら眞に更によし、といはざるを得ない。

大輪福壽草雪割草の配布

伊藤福壽草雪割草水仙等の實費配布者として花界に知られたる長野縣下高井郡延德村宮島銀兵衛氏では例年の通り希望者一萬人を限り送料荷造り發送郵券拜鏐を送れば大々輪八重福壽草大芽六芽一組を送り（十五芽一組は四十五錢）雪割草十芽十八錢廿芽三十錢黄千重狂咲水仙六球一組十五錢十五球三十錢早咲櫻草五芽廿五錢十芽四十錢盆栽仕立用南天紅葉白寶生等取合五本廿五錢十二本五十錢等の實費を以て時節柄急送する由通信ある

讀者らん

▲聞くだに寒き寒しき下二十條渡しき前鄕を後にして萬歳の聲勇しく同胞等は進み行く御國の爲に足どり輕くあゝその姿の雄々しさよ我等は第二の軍人だ劍はなくとも銃砲なくとも敵の道に思ばん（天の子）▲或る晩或る家庭を訪問したるに夫君は幼兒を擁して泣き面をしてゐるので奥さんと問へば今晩は御傳抄とかお文さんはとかいふて本願寺詣して留守でこの通りさと此れでは折角の信心も眞の信心にはなるまいではあるまいかと考へさせられ皆ある主要な地位に居ながら婦人のしかも夜中一人でお寺詣りして罪を作るよりも家庭に居て夫を慰め子供の睡顔を守り南無阿彌陀佛々々と唱ふるお念佛なぞ眞の信心であらうに大慈大悲の阿彌陀如來樣も此等迷婦を戒め給へ（大賀生）▲本町五丁目へのバス延長大和町の住家は大變便利になりましたしかし東小門行は大變多いやうですが本町行はなか／＼ありません願はくば一臺毎にして頂けませんか現在は東小門行二臺本町行一臺の割合の樣で御座いますが（とし子）▲我々プロ階級の爲めに犧牲的入場料で優秀映畫を公開する東亞俱樂部に感謝す、元京樂館の人氣辯士櫻田耕作の解説は流石だ來るべき一九三二年の活躍を期待す（プロフアン）▲『大ツヅラフジ』の藥名を御聞きしましたら本欄または直接御親切に御教示下さいまして御芳情厚く御禮を申し上げます、患者は六年前の産後發病すぐに手を盡して療養してゐますが一進一退で全治しません御經驗の方がありましたら療法御教示願上ます（金城盛岡生）▲廿八日A生に答ふ朝鮮スキー俱樂部事務所は府内黄金町二丁目一六九吉田屋鞄方にありシーズンになれば講習會等あり親切に指導してくれます（原尾生）▲二十七日の必要な書類お電話下さいましたさうですがうつかり致してゐましたのでおことわり致したさうです、御手數ですが最一度御電話本二五三五下さいませんでせうか（廿九日の讀りたき生）▲二十二日本紙讀者欄『女子の親』樣お相手致し度いと存じます。當方學生（黄町二小林方尾野）▲二十九日の（ヒトリボッチ樣）お相手お願ひ致したく一度御相談致したく存じます故御住所をお知らせ下さいませ（[illegible]）▲二十八日記[illegible]の吾が生樣留守番に御願ひ致し度いと存じますが氏名を御通知下さい（年増女）▲永樂町西川希子方殘尾とめさんポインターの子犬もう御飯で育てられますか當方慾がつてゐます（平洞一六豊濟生）▲大明堂發行受驗生昭和五年一月號どなたか御讓りまたは御貸し下さい（補木敏三）▲第一醫院京城支店の住所御知りの方御知らせ下さい（忠南生）▲田中マキ氏樣大王命寺所を御通知下さい最後の目に逢はしてほしいのです思案は不要です直ぐに歸つて逢ひなさい史焼殻といふ私の娘が二十七日から行方不明になつて百方探してをりますが未だに判りません、紅の上衣に綠色の下衣にゴム靴をはいて居ます、御心當りの方がありましたらどうぞ下記まで御一報下さいませ（府内昭格洞五一史乾必）

今日の新刊

（總督府圖書課調）

邦文部 金剛界友（第三卷第十一號）立田清辰▲朝鮮武道（十一月號）小坂貞雄▲せゝらぎ（第二二九九號）土持綱雄▲京城のラヂオ（第十一月號）近藤音太郎▲修養時報（第九卷第二號）岸本眞治▲月報（第十七卷第八號）松下角治▲會報（第十三卷第六號）初谷秀雄▲總代通報（第二、三號）平野親八郎▲能神道報（第六卷第十一號）[illegible]▲鮮米情報（第十二號）[illegible]宇太郎▲京城興信所通報（第七卷六號）日下部景勝▲[illegible]（第五十五號）[illegible]▲京城商工會議所期報（第二卷第三號）竹森喜久馬▲[illegible]（一月號）[illegible]▲朝鮮之[illegible]土井彌次郎▲土の香（十一月號）稻林榮人▲[illegible]物商報（第二三一號）[illegible]▲京城帝大▲鄕土調査資料 吳[illegible]▲黄海道道[illegible]時報（第二號）小川敏夫▲淸神德田本店商報（第五號）德田米吉▲現株中値表（第一九一號）水口京浩

（鮮文部） 新東亞（第二號）[illegible]▲消泉（十二月號）[illegible]▲東亞通報（十一月號）[illegible]▲第十三次安息日[illegible]▲王大雅▲基督教の[illegible]▲浮碧樓の美人 [illegible]▲遺稿（六冊）[illegible]

出版界

●滿洲評論（十一月號）ソ聯の對支[illegible]他（十錢）大連浪速町七[illegible]▲滿洲時局を語る（小山貞知）[illegible]▲持久戰と對英[illegible]▲積極的援助可能性の有無[illegible]▲經濟時報（十一月）[illegible]▲（本田熊太郎）[illegible]▲早川鉄治）[illegible]▲京芝愛宕下町三の一[illegible]●理研彙報[illegible]●[illegible]●新女性（十一月）[illegible]（二十錢）京城[illegible]●私の信仰（[illegible]）東京芝公園五號地一〇の[illegible]●青年の味方（[illegible]）[illegible]●制作地帶（十一月）[illegible]東京[illegible]●教育女性（十一月）[illegible]京都[illegible]國小學校聯合女教員會

演藝案内

京城演藝館
京城本町三 十一月廿八日ヨリ 毎日午後五時開演
大阪文樂座 人形淨瑠璃
語り物（四日目）
八陣守護城の段 竹本昇太夫
竹本文榮太夫 野澤勝之助
竹本綾太夫 野澤勝芳
心中天の網島紙治内の段
竹本彌國太夫 野澤吉房
中入
竹本源路太夫 鶴澤寛市
竹本文字太夫 野澤勝平
野澤勝芳
旭の扱玉紫[illegible]道行の段
本館入口でも右[illegible]御引券[illegible]付入場券を發賣します

朝日座
本町五丁目 十一月三十日より
道頓堀浪花座引越興行
喜劇 樂天會
天外。五郎。天晴。三郎。如月武子。浪花千榮子。渚晴子。外五十餘名
一、◇第九の奇狂言◇
第一 大和田建外作 顔の疵 一場
第二 男色花緒 一場
第三 弟の幸福 一場
第四 川中島 一場

大正館
十一月卅日より短期大公開
松竹キネマ蒲田超特作ナンセンス映畫
監督…佐々木恒次郎
深夜の居候 全五卷
吉川満子 齋藤達雄 主演
松竹キネマ提供阪妻プロ超特作現代劇
阪本龍馬 全十卷
監督…[illegible]

中央館
マキノ 帝キネ
十二月一日封切三日間の大英斷
毒蛇 全十二卷
抱擁（ランプラッス） 十卷
わが子わが母 全十卷

京龍館
帝キネ
未來派女學生
相倚る魂
大岡政談
松葉杖の少女
人氣娘大當り

東亞俱樂部
辻斬りの男
鮫鞘無宿

喜樂館
心の日月

朝鮮劇場
キートンの決死隊
月光曲
蜂の巣

初めて出來た歐洲本場に優り

國産甘味白赤葡萄酒

美味 滋養

優秀 廉價

朝鮮浦項 ミツワ農場 葡萄園産 優秀自釀品

朝鮮慶尚北道浦項所在、丸見屋商店經營のミツワ農場葡萄園は、其地味、風候彼の葡萄酒生産地として世界的著名の佛國ボルドーに酷似せるのみか、更に之に配するに完備の施設と、近代進歩の經營とを以てせるが故に、葡萄酒生産地としては全く理想的にして、夙には朝鮮總督の賞讃を添うせる事あり。此處にて製造せらるゝ各種葡萄酒、並に葡萄酒を基礎とせる各種洋酒類は、品質頗る優秀にして、歐洲産に遜色無きものとして、廣く江湖の推奬を蒙つて居ります。

○ミツワ、スヰート、ホワイト、ワイン
香味芳醇の白葡萄酒

(現品縮寫圖)

○ミツワ、スヰート、レッド、ワイン
美味佳香の赤葡萄酒

(現品縮寫圖)

このミツワ・スヰート・ホワイトワインは、芳醇の風味を備ふる白甘味葡萄酒であり、又ミツワ・スヰート・レッドワインは、鮮麗なる赤色甘味葡萄酒にして普通にポートワインと呼ばるゝもの、共にミツワ農場葡萄園産の優良なる原料より醸造せられ、其芳香佳味の傑出せるは、既に夙く大方の御賞讃を蒙る所。その品質・たる所謂本場歐洲産に比して些の遜色を見ざるの自信を有して居ります。而も價格は廉く、滋養は豊富、共に食卓用として誇るべき優秀酒であります。

（販賣）
到る處の和洋酒食料品店・藥店にあります。
最寄に品切の節は直接御註文下さい。郵券代用三圓以下至急へ[illegible]

當朝鮮各地方に對しては格別出精御用命に應じ可申候間何卒弊商會へ御註文の程奉希上候

ミツワ石鹸 ミツワ家庭藥 ミツワ齒磨 ミツワ[illegible] 本舖 東京 丸見屋商店

朝鮮釜山辨天町一丁目二十七番地 電話長八九八・一〇八一 振替釜山一二九 福榮商會

阿波共同汽船 仁川出帆

利通號 威海衛、大連行 十一月[illegible]日午前[illegible]時入港 [illegible]時出港
同丸 芝罘、大連行 十一月[illegible]
長山丸 鎭南浦、大連行 十一月[illegible]
仁川港仲町 野口商會

仁川出帆 鮮航同盟會 仁川支部

大阪、神戸、門司、名古屋、京濱行 各船 十二月 [illegible]
仁川港仲町二丁目二番地 鮮航同盟會 仁川支部

鎭南浦出帆 / 仁川出帆 / 大連直行 / 日本北海道、樺太行 / 朝鮮郵船 / 朝鮮汽船

[illegible]

仁川出帆 / 木浦出帆 / 釜山出帆 / 博多 / 朝鮮汽船出帆廣告 / 日本郵船出帆

[illegible]